工商晚報

The Kung Sheung Evening News

督印及承印：工商日報有限公司
香港灣仔分域街十八號

各部電話
編輯部：二七零七零六
採訪部：二八零零八七 二七三四九二 二八二五四零
營業部、廣告部：二七九三零七 二八零七零八
社長室：二八二四五五
總編輯：二七五零五六
經理室：二七七二六一
中區辦事處：二式五四九五 二式一式三八

電報掛號二零七五五 郵箱六二號
出紙兩大張售價弍毫

田中訪俄之際 喬冠華在聯大噴口水 東京困擾不安

【東京四日法新社電】外務省人士，對於中共代表喬冠華星期二在聯合國大會演說，表示困擾不安。按：喬氏演說中，要求蘇聯把它現時佔據在北海道海外之南千島羣島交還日本。

他們說：「無疑，中共是好意的……。」但當首相田中正在前往莫斯科與蘇共首領布里什紐夫討論這事之時，而中共發出顯然支持日本之攻擊蘇聯論調，這一點可能把日本捲入中共與蘇聯爭論的漩渦，並有妨害田中訪俄目的之處。

另一方面，外務省人士堅持，蘇聯與日本之間的問題，應由雙方之間來解決，而且中共對土地問題應採取甚麼態度是與日俄的問題無關。

喬冠華指摘蘇聯名為社會主義國家，而行同帝國主義的大國，「如果它意欲有助於世界緊張的緩和，何以莫斯科不交還它現時佔據的四個北部海島給日本，從而表示它的誠意。」

【東京三日時事社電】田中首相定七日前往莫斯科訪問，與蘇俄首腦舉行會談，據外務省有關人士二日透露：田中首相與布里什紐夫總書記會談焦點的「北方領土」問題，田中首相將力主以具體方式入聯合公報中，同時並竭盡全力促使布里什紐夫總書記實現訪問日本。關於北方領土，田中首相與布里什紐夫總書記會談時，將正面提出北方四島與同時交還日本的主張，但以蘇俄方面對此問題再度拒答，因此這次首腦會談中，雖望一舉獲得解決，不過田中首相認為作為日俄簽訂和約前提的北方領土問題，即使在會談中不能有顯著的進展，但也必須在聯合公報中，載明雙方就北方四島交還日本的問題，進行了協商，如果蘇俄表示反對，則對蘇俄可能提出的亞洲集體安全構想拒絕加以討論。據外務省有關人士說：如果北方領土問題列入聯合公報中，則顯示「繼續交涉」而將使日本在解決北方領土的問題上居於有利的地位。

孝子賢孫

今日為重陽佳節，孝子賢孫及旅遊人仕，大批在九龍尖沙咀火車總站排隊乘搭火車前赴新界掃墓或登高。（本報記者呂明智攝）

元朗新起村大火 整條村幾乎燒光 暫未有傷亡報告

【本報訊】新界屏山新起村（舊名九家村）今日凌晨的一場大火，幾乎使該村全部成為灰燼。村民負夜疏散，暫時未有傷亡報告。一家四萬餘尺之工廠，則全被燒成平地。

該宗三級火警發生在今日凌晨二時半左右，據悉一家名為友聯塑膠廠的工場是火源地，由於該工廠堆積滿塑膠物和「天拿水」等化學劑，使火勢迅速蔓延，約十餘分鐘後，附近房屋即被殃及。

第一批消防車約在三時左右，由於該村附近水源甚為缺乏，所以灌救工作顯得極為困難，三時四十分，分別來自粉嶺、上水、元朗和青山的消防車輛，迅速加入灌救行列。

火勢大約有五時左右全被控制，但該村房屋能保完整者已所餘無幾。

上：元朗新起村今日凌晨發生三級大火，一批廠房正遭焚毀時攝。下：消防員在屏山新起村火場，繼續展開灌救情形。（本報記者陳禮智攝）

今日天氣預測

吹和緩東風，空曠地方初時風勢清新，除晨間有部份時間密雲外，天色晴朗，陽光普照，下午最高溫度可升至攝氏表卅一度。

上午十時錄得室外氣溫為攝氏表廿九度，濕度為百分之八十一。

高潮：上午一時四十一分；低潮：上午十時四十三分。

又訊：上午六時，熱帶風暴娜拉已轉強為一強烈熱帶風暴，集結在馬尼刺東南偏東約六百六十哩之太平洋，預料將向西移動，時速七海哩，直吹菲律賓中部。

方便掃墓登高市民 水陸交通工具加班

【本報訊】今日為重陽節，港九巴士、鐵路、登山纜車及離島小輪，一律加班載客。以利便孝子賢孫掃墓。而沙嶺禁區亦同時開放。

警方及市政當局，亦呼籲市民，在登高掃墓或旅行時，勿燃放爆竹，及丟棄菓皮垃圾；並小心烟火，否則會被檢控。

和合石特班火車，由上午六時十五分至下午三時廿一分由尖沙咀開出，由上午七時卅四分至下午四時五十七分，由和合石開出。

往和合石站者可在九龍郵局後面排隊，該處設有鐵欄使乘客依次進入，往羅湖沙嶺掃墓者，則在公衆碼頭前車站側列隊輪候，至於前往新界各站者，則在中央正門進入。

上午八時至下午三時的普通班火車，不在旺角站載客。

九龍至和合石及九龍至沙嶺有特價來回車票發售。

中巴為利便搭車乘客，對各線巴士交通，統籌兼顧，加密班次，疏導乘客，除北角至柴灣之八號A線加密班次，及一○二號隧道過海巴士到筲箕灣，為利便接駁乘客往墳場起見，特設由筲箕灣愛秩序街總站直達柴灣永遠墳場，車費由筲箕灣至哥連臣角道之火葬場站一律收五毫，同程可由連城道與哥連臣道口之永遠墳場站登車返筲箕灣，亦收五毫。由中環總站往香港仔華人永遠墳場，則加密雙層巴士，如往薄扶林道基督教墳場，有四號華富村巴士及特別車瑪麗醫院可達。至於跑馬地各墳場交通，則有一號、五號A、十九號各線巴士可達。

纜車提於早凌晨五時開出頭班。

十五號綫山頂巴士晨早六時十五分在中區新總站開出頭班，亦有小巴行走山頂綫。

來往香港至荃灣綫小輪由是日上午八時至下午八時，每隔廿分鐘一班，而往來香港至長洲小輪亦將增加班次，約於每卅分鐘一班輪。

由三日至九日之七日內，羅湖沙嶺墳場，每日由上午八時至下午六時開放，注意事項：㈠持有香港身份証以便警務人員隨時索閱。㈡謹記邊境禁區只限於上午八時至下午六時開放。

寶雲道陸軍醫院將拆卸 部份闢作小公園

【本報訊】半山區寶雲道之舊陸軍醫院將予拆卸，屆時將有三英畝地闢作小公園。

該俯瞰海港之醫院建於本世紀初，淪陷時日軍亦繼續作為軍醫院。

七年前軍方移交與政府，其後暫時作為港島學校校舍。該校新校舍落成後，又作為德瑞學校。

一俟該校遷回新校，即行拆卸。除將部份空地建立三座大樓（共七十層）為政府公務員住宅，餘地則闢作為公園。

小評 重九辭

「滿城風雨近重陽」，但在香港，這個季節，已是秋高氣爽的時候，所以重陽在香港，是一個登高旅行的好日子，也是一個慎終追遠的思親日子。

今日，滿山都是結伴登高的人，新界及幾個地區，到處都是掃墓思親的人。

我們避地海隅二十多年，故國風習，久未忘懷。即使登高，也不無「叢菊兩開他日淚，孤舟一繫故園心」之感。

當我們陟彼崗的時候，就會想到故鄉親友們，今日連登高的自由，都被剝奪了，「遙知兄弟登高處，遍插茱萸少一人」，也祇令人徒增恨念而已。

讓我們且登上太平山頂，一目四望吧。雲山歷亂，誰是鄉邦？海水滔滔，盡向東流。人孰無情，惦懷故土，何況「獨在異鄉為異客」，能不「每逢佳節倍思親」嗎？

「且將酩酊酬佳節，不用登臨歎落暉，古往今來只如此，牛山何必淚沾衣。」客裡過重陽，還是「人世難逢開口笑，菊花須插滿頭歸」吧。

胡適重九詞云：「最難回首，願丁令之歸來；河山如舊，」這便是我們唯一的願望了。正是「滿城風雨近重陽，俗吏催租詩意忘；我欲題糕先擱筆，持螯對菊也何妨。」

今日為重陽佳節，前往山頂登高之人士雖較去年為少。但仍有不少市民扶老携幼在花園道山頂纜車總站前排隊，等候乘搭纜車前往太平山頂。（本報記者韋志廣攝）

本港消費品銷東歐 貿易額增加達三倍

【本報訊】本港對東歐輸出，乃各業努力下已頻有增加。尤其是消費品之銷售，已增加百分之三百。貿易發展局總幹事鄧寧謂：今年本港對東歐出口可能達四千二百萬元。去年東歐之輸貨值為一千零九十萬元，一九六八年祇得五十萬元而已。鄧寧認為本港已有突破之成就，同時亦已計劃設立一專門機構處理本港貿易。為進一步發展該紅色市場，發展局定下月在布達佩斯及匈牙利舉行為期五日之展覽會。

明年將派團訪問羅馬尼亞及保加利亞，參加萊比錫、波茲南、布達佩斯等展覽會。一個工業代表團亦將前往東歐，物色新原料與機器之供源。

今年初本港有四家銀行成立一信用公司，因此對東歐貿易，可以獲得利便進行。

發展局之開闢東歐市場，首先係向東德下手。大部份輸東德之貨物係紡織品。

黑人物又火併 舞會刀光血影 十餘大漢戴花

【本報訊】波樓事件餘波未了，港島灣仔區「單耳」、「義堂」兩幫黑人物，水火不容，踢竇、伏擊層出不窮，使血案頻頻發生。昨宵又上演續集，事後大批警方人員到場調查，並且通緝數名持有西瓜刀、水喉鐵青年男子，但迄今仍未有人被捕。

事發於昨晚深夜九時許，灣仔區「義堂」人馬在灣仔洛克道九十四一一百號京都大廈二樓香港孫中山紀念會有限公司開舞會，當時大約有十八名男子及十五名女子，他們正興高彩烈時，灣仔區另一幫人馬「單耳」有七、八名男子走去上址拍門，佯稱欲參加舞會，但「義堂」人馬見他們陌生，又沒有請柬，因此拒絕。他們祇有快快離去，不久一會的「義堂」人馬出去到十時許，一名參加舞會購買食物，不料在樓下處被十多名「單耳」人馬用西瓜刀威脅，要他裝作無事狀，返回樓上的舞會處，果然「義堂」內的人馬不料有詐，開門納入，當門一開時，「單耳」人馬立刻衝入，用西瓜刀、水喉鐵作武器，見人就斬，一時刀光血影，喊殺連天，呼天搶地之聲，令人不忍聞。但「義堂」因人多勢衆，雖然事出突然，沒有利器在身，但亦隨即拿起櫈、椅及汽水瓶頑抗，祇見刀來櫈往，混亂一片。但見鮮血四濺，結果「義堂」以人多勢衆戰退「單耳」的人馬，「單耳」多條大漢都戴花。

鳳凰新邨住戶遭洗劫

【本報訊】兩名持刀劫匪，今晨潛進黃大仙鳳凰新村一住戶內行劫，指嚇並綑綁一對夫婦，掠取現欵及首飾達二千多元逃去。

劫案現場在鳳凰新村之崇華街廿八號新華樓三樓B座，上址分間兩戶，一為加利裁剪學校，另一戶則為姓劉夫婦，事發於今晨七時左右，祇有姓劉夫婦睡在房內，裁剪學校仍未上課。突然兩名劫匪，將窗花撬毀，潛進室內，將他們推醒指嚇。

此時，劫匪除用刀威脅外，並分別將兩人綑綁，繼而在室內翻箱倒篋，大肆搜掠，掠取現欵一千多元，一隻手表及一批首飾等。得手後逃去。事主待匪逃後掙脫綑綁，並撥電報警，警方現已對該案展開追查中。

上：「列圖活特斯足球彩金」第八位得獎者湯瑪士．馬田，於十月三日在倫敦舉行的一次送贈儀式中，正手持他所獲得的一張有五十六萬八千五百五十二英鎊的彩金支票。圖為他與最近幾名獲得該筆半百萬英鎊彩金的得獎者合攝的照片。下：一群蘇俄籍猶太人運動女子於十月三日在倫敦的奧國大使館門前，企圖把六隻生鷄送給奧國駐倫敦大使。她們手持的標語上寫着「奧地利已是第二次對猶太人作出鄙視行為」！奧國大使稍後出來把該份「禮物」收下。（合衆社）

超越的技術
西德凱旋牌彩色電視機
以色澤鮮艷取勝

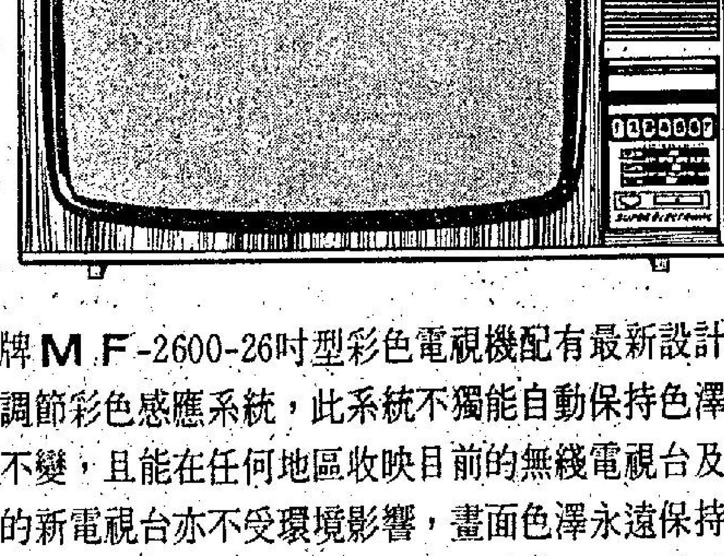

凱旋牌MF-2600-26吋型彩色電視機配有最新設計電子自動調節彩色感應系統，此系統不獨能自動保持色澤畫面穩定不變，且能在任何地區收映目前的無綫電視台及即將成立的新電視台亦不受環境影響，畫面色澤永遠保持清楚玲瓏，HI-FI-音響設備，更能發揮電視最佳音響效果。

KAISER 信譽保証．服務最快

代理：華捷洋行有限公司
陳列室：香港德輔道中萬宜大廈地下L20號——電話：5-224790
分 行：九龍佐敦道43號地下——電話：3-840345
服務中心：九龍馬頭圍道21號意達工業大廈A座2樓 電話：3-330181（10綫）

大地旅運社 廿年歷史
利樂 DE LUXE 觀光團
老字號，新作風，服務好，食住好。不取巧
東京一大阪九天遊……$2,980
東京五天遊……$2,080
日韓七天……$2,570
日台八天……$2,480
10月15日 11月11.24日 12月8.16.22.24.30日
泰馬星十天遊……$2,880
12月22日特別酬賓祇限一團 $2,650
馬星七天遊……$2,460
曼谷五天遊 博他耶（特價）…$1,000
四天唔够癮五天啱啱好
10月20日 11月4.11.24日 12月2.22.30日
台灣 雙十節觀光團九天
10月9日．13日．27日 11月10日.24日
聖誕節豪華團 每組祇限32位
12月22出發 26日返港全程 $1,350
12月22出發 30日返港全程 $1,700
（自備證件特價優待）
歡迎社團接洽及委托（有商有量）
香港中環萬宜大厦二樓一二四室
電話：H238643 H221980 H233260

國會授權予尼克遜 全權進行貿易談判 但拒降低與蘇關稅率

【華盛頓三日路透社電】尼克遜總統今日贏得國會委員會通過授予新全權來從事貿易談判的法案，但他欲給與蘇聯較低關稅率待遇的企圖遭受失敗。

以二十對五票，衆議院有權力以度支委員會通過這法案，授與尼克遜差不多無限制的權力，從事未來之國際貿易談判。

預料衆議院將於本月中旬對這貿易法案投票通過，並移交參議院核辦。在明年之前，這法案料將不會在參議院通過的。

但這度支委員會堅持它較早的決定，不允給與蘇聯以給予非共國家的同樣減低關稅率的待遇，直至它認爲蘇聯已放寬它關於蘇聯猶太人及其他意欲離開的人的移民政策之時爲止。

【華盛頓三日法新社電】尼克遜總統今日表示，他計劃到歐洲的訪問將在今後四個月之內成行，而且，倘若現時的討論有顯著進步，則日期或將提早一些。

在記者招待會講話時，總統呼籲美國的歐洲同盟國認識關於未來大西洋關係原則的宣言之重要。

他並表示，他希望奧國總理赫里斯基改變其關閉蘇聯猶太人移居以色列的轉運中心之決定。

他惋惜維也納屈服於恐怖分子恐嚇之下的事實。

尼克遜總統今日在白宮的臨時記者招待會說，副總統阿格紐宣佈他倘被起訴亦不辭職的決定「應當受到尊重。」

他解釋這一點時說，「副總統亦如總統一樣，爲全民所選舉，他有他自己的權利來留任的。至於他應否須要辭職，此事應由他作出決定。」

尼克遜說，他從未要副總統辭職。他於答覆詢問時並說，極不適當的事是設法更動阿格紐。按：華盛頓之內已經盛傳，白宮曾對阿格紐施用壓力，使他辭職。

【華盛頓三日美聯社電】尼克遜總統星期三日表示希望奧地利政府能重新考慮其拒絕准許蘇俄籍猶太人經奧國移民以色列的決定。

尼克遜總統在一次記者招待會上說：「我希望他們重新考慮這個決定」。

尼克遜總統說：他瞭解奧地利是「處於一個非常困難的處境中」，它是一個細小的國家，它在軍事上是脆弱的，而這項決定必然令到奧國總理赫里斯基非常痛苦。

基辛格廿六日赴北平 周恩來期望基氏理論 支持其美毛修好政策

【北平三日法新社電】中共總理周恩來於基辛格本月下旬訪問北平時，顯然預期這位美國國務卿將提供若干有說服力量的理論，來支持他的與美國修好政策。

這裡外交觀察家指出，周氏在八月向中國共產黨第十次大會的報告，顯然爲這一種政策辯護。他引述列寧的話來證明，即是謂某些妥協是不能接納的，但從社會主義的較高利益上看來，其他的妥協是適當的。

預料周氏將尋求從基辛格方面，澄清蘇共領袖布里什紐夫與尼克遜總統本年六月舉行「高峯會議」之結果的重要意義。

【華盛頓三日路透社電】尼克遜總統今日宣佈，美國國務卿基辛格將由十月廿六日至廿九日訪問北平，並將於一個仍待決定的日期訪問東京。

北平電台宣佈基辛格訪問日期之後的卅分鐘，尼克遜在匆匆召開的記者招待會發出宣佈。

他說：這一次訪問將是中華人民共和國與美國之間繼續對話的一部份。雙方的對話起於他在一九七二年二月訪問中國大陸之時。

這未來的討論將包括貿易，尼克遜指出，雙方的貿易將從一九七一年的六百萬元增長至本年的八億元。

他說：科學與文化及兩國共同關心事項，亦將是基辛格商談之主題。此外，基辛格曾爲日本外相大平正芳邀請於訪問遠東之時在日本停站，而基氏將會照做。

蘇聯昨日發射九枚人造衛星

【莫斯科三日法新社電】塔斯社報導稱：蘇俄今日發射九個衛星，其中包括由一枚火箭將八個衛星帶入地球軌道。

塔斯社報導在發射太空探險衛星的一連串行動中，宇宙第五八一號到第五八八號由同一發射台發射升空數十小時後，第九個衛星第五九六號才被發射上空。

塔斯社稱：先被發射升空的八個衛星載有科學設備，測量它們的軌道的無線電系統，和一個傳送資料給地球的無線電測遠系統。

田中抵達西德 與工業家會商 可能提及開發油田問題

【西德・杜塞爾多夫三日路透社電】日本首相田中角榮在抵達此間開始其爲期四天訪問之後不久曾私下和一些西德最有勢力的工業家舉行商討。

田中在和二十二位工業家開始商談是前曾在一項演說中對他們兩國間傳統性的密切合作和波恩政府的「極爲寬大」的貿易政策備致讚揚。

工業界人士說，田中可能指出由日本、西德和美國共同開發西伯利亞泰倫區蘇俄石油田的問題。

世界石油短缺的威脅，但使到日本和西德這兩個本身擁有甚少石油利益的高度工業化國家感到特別憂慮的因素。

在這班工業家中，有德國工業協會主席韓斯魯達博士；德國工業東歐委員會（該委員會集中和東歐共黨國家貿易的事宜）的主席馮・奧旺根。

田中的正式計劃將於明天開始，屆時他將和西德總理勃蘭特舉行五小時會談。

【波昂三日路透社電】日本首相田中角榮星期一日從倫敦抵達西德，進行與西方領袖最後一回合的會談，然後飛往莫斯科。

消息靈通人士說：田中將於明日與西德總理勃蘭特進行五小時的會談，討論要點將爲貿易政策。

該人士說：不過，不會達成任何協議，因爲此項問題是在歐洲九國共同市場布魯塞爾委員會範圍之內的事。

【倫敦三日美聯社電】日本首相田中角榮，在英國進行爲期五天的訪問，並與英國政府舉行會談後，已於星期三日離開倫敦，飛往波昂。希斯首相與其他英國官員於格林威治時間上午十一時五十分，在希斯路機場歡送田中角榮。田中角榮此行是由其千金及日本外相大平正芳陪同的。

巴西出現犯罪「神童」 年僅十四、殺人一雙 又四度企圖謀殺 械劫一百五十次

【巴西聖保羅三日路透社電】一名在此間被捕的十四歲男童，供出他本人曾在一年內謀殺兩人，四次企圖謀殺和持械打劫一百五十一次。

警方起初表示不相信，但經六日的調查後，證實該男童的犯案紀錄是正確的。

這名叫做維多的男童，供認他曾襲擊情侶、的士、汽油站和冷凍四射殺一名仇家。

並曾在一次的獨途械刧中，開槍殺死一名懷疑他會否使用其左輪手槍的青年男女。

外蒙極力譴責中共 鼓吹對俄備戰 實屬掩飾內部問題煙幕

【香港路透社三日電】據此間今日獲得的一份報告說：蒙古激烈抨擊中共，蔑稱中共鼓吹「戰爭狂熱」，以掩飾內部問題。

對中共領袖——尤其是周恩來的猛烈抨擊，原因周在「十全大會」要求蘇軍撤出蒙古所引起的反應。

蒙古首都烏蘭巴托的「傳播科學知識協會」主席塞里特發出上述報導，確實「所謂」中共黨代會「表現了毛帮和北京執政圈子的思想及政治危機」。

他跟着譴責中共的「軍事狂熱」，這是指周恩來在「十大」向人民呼籲「對蘇修社會主義對我國發動突然襲擊，保持高度警惕」。

塞氏說：「在『備戰』和『警惕突擊』的烟幕之後，『十全大會』的毛派分子敢响戰鼓，不是爲了有人要襲擊中共，而是爲了轉移人民和世界人士對中共現存的衆多內部問題的視線。」

他的報告是在烏市「散播及社會主義國家的政治知識的先進工人協會」會議上作出。

塞氏繼續指責中共與「世界反共和反蘇最狂的圈子」勾結。

他宣稱：「正如周恩來最近許多聲明指出，毛帮甚至認爲北約是他們的盟友之一。」

他稱：中共黨代會表示了北京的「完全背叛馬克斯列寧主義和無產階級國際主義」。

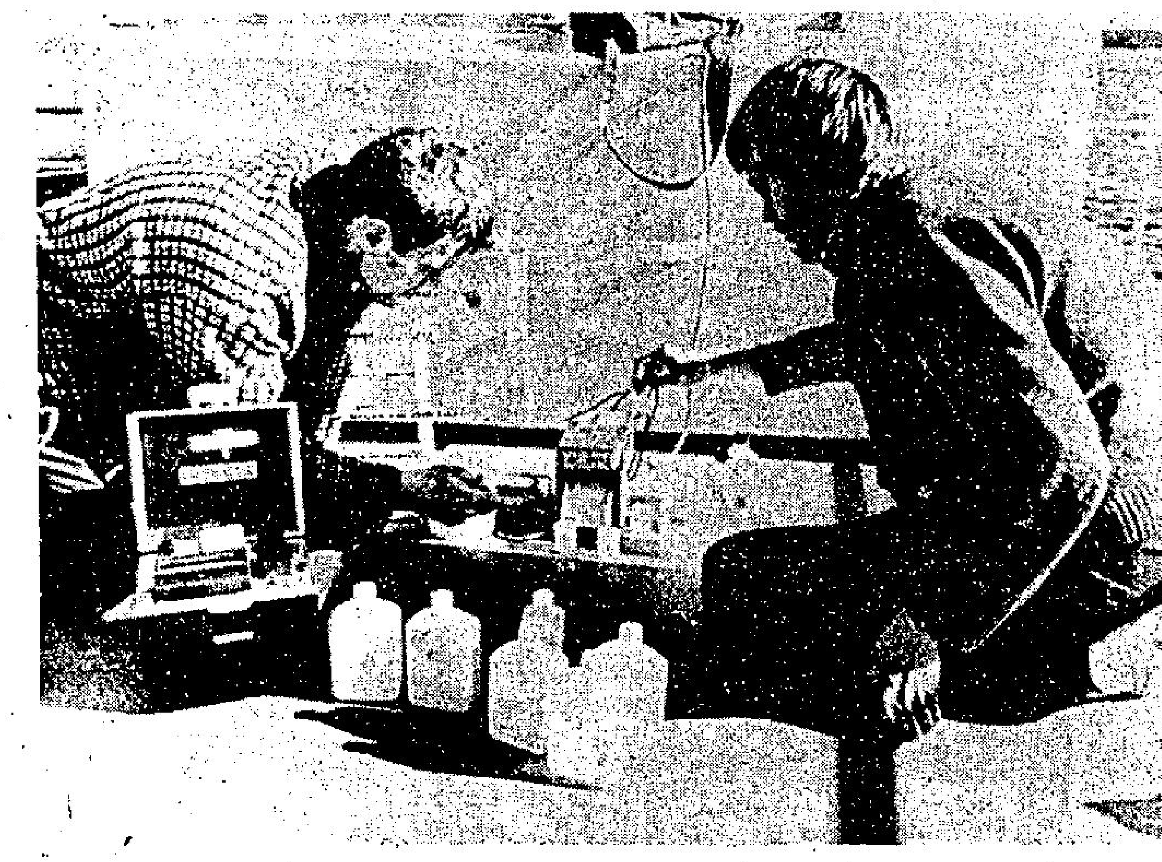

兩名身份不詳科學家，正在進行檢驗從瑞典干古拉維克海岸外從一艘沉沒西德貨船殘骸中所撈起的毒藥瓶。該艘在最近沉沒的貨船，其船上載有重鉻酸鈉的毒藥。（合衆社）

法財長戴斯登建議 召開歐洲國家大會 討論央行以市價購買黃金

【西德・杜塞爾多夫三日路透社電】

【巴黎三日路透社電】法國財政部長戴斯登今日提議「於未來數月之內」召開一次歐洲國家會議，以討論各中央銀行在接近自由市場的價來買賣黃金問題。

在現行體制下，各中央銀行之間是以低於市價的一種固定價格來買賣黃金的。

自由市場的金價徘徊於每益斯一百美元之間，而中央銀行以固定價則爲每益斯四十二美元。

戴斯登於接見世界報記者時說，如果黃金被再定爲結算的一種工具，則各中央銀行必須能夠一接近自由市場的價格來兌黃金。

這法國部長對於黃金在改革的國際貨幣體系之完全角色，未有清楚的說明，但他說，在改革的體系下，重要貨幣將是通兌的。

美國股票走勢指數

【紐約三日美聯社電】杜鍾斯平均指數：

種類	開市	收市	昨日收市比較
工業股	九六一・四七	九六四・五五	升七・七五
交通股	一八三・〇三	一八一・九五	跌〇・五〇
公共事業	一〇三・六二	一〇三・二七	跌〇・四二
其他股	二九四・八四	二九四・八七	升一・〇九

美股動態 短期利率降低 刺激美股攀升

【紐約三日美聯社電】週三股價再次攀高，華爾街受一項消息的鼓舞，此項消息就是短期利率的降低。

一位分析家認爲：市況持續上揚，主要基於利率的降低。他又謂：它已抹煞了所有不利消息如水門事件，阿格紐面臨的困擾及通貨膨脹等。

以往利率的直線上升，使投資家轉移目標到其他短期的證券如債券等等，比投資股市更具吸引力。

分析家表示：利率的下跌再令投資家的興趣重投股票市場，故此市況能持續上升。

杜鍾斯卅種工業平均指數收市時上升七點七五至九六四點五五。

紐約證券交易所開價股九百四十三種，跌價股五百九十七種，全日成交股數總達二千二百零四萬股。紐約證券交易所一千五百種普通股票收市時指數上升零點零四至五十八點七九。

最活躍股票爲密芝投資，下跌二點三七五至四十六點一二五，嘉年集團下跌零點二五。

香港 皇后 皇都 永華 九龍 麗聲 金門 聯邦 國寶 寶聲 油蔴地 國際 華都 光華 寶華 澳門 南灣

昨晚盛況 人所共見

今天全綫五場

請早撲飛

本片專爲愛護李小龍的觀衆而製作 你可看到真正的李小龍

從愛好舞藝到專心拳術 從初學詠春到首創截拳道 從戲劇世家到哲學研究 從自成一家到廣收徒衆

李小龍的生與死

本片部份內容摘要 片長十本 內容珍貴

健身房特別設計 健身器前所未見 棲鶴小築風光如昔 景物無殊人去樓空 寫劇本先繪藍圖 講劇情音容並茂 西雅圖老母迎靈柩 荷李活巨星弔斯人 週歲化粧丑生王 六歲主演細路祥

BRUCE LEE THE MAN AND THE LEGEND

協和嘉禾聯合製作

如蒙惠刊本報廣告請電二八〇七〇八

總統 華盛頓

今第三週映

越映越旺。欲看從速

莉芙烏曼 愛華阿拔 眞基利 合演

蝴蝶小姐姊妹作

各報好評 觀衆猛讚

睇完又睇大有人在

女人四十一枝花

故事奇趣

40 Carats

總統 華盛頓 東城 多利 域多 華 國

今天五場映 兒童不宜

總統華盛頓下期加入

AN INNOCENT GIRL

玩家

洞房花燭夜，天明歡樂到！天色胆包天！日按日撫！

新婚之夜 翻雲覆雨 擾及鄰居 難以入寢

利舞台

今天五場放映

收入突破三百萬

開粵語片光榮紀錄

七十二家房客

捲土重來 更加巴閉

楚原導演 邵氏紅星 電視藝員 大集會

七彩濶銀幕 中英文說明

明珠 翡翠 娛樂 舞台 利 國寶 荷李活 倫敦 黃金 京都 亞洲 月宮 英京 明星 好望 觀塘 金都 粉嶺

今天五場

翡翠 荷李活 黃金 加映午夜場

有言有物 有笑有淚 街知巷聞 家傳戶曉

楚原導演

七十二家房客

監製 邵逸夫 余經緯

SHAW SCOPE

榮獲本屆奧斯卡金像獎最佳影片

九龍 新國華 域多利 東方 百樂 香港 華盛頓 城 總統

不日獻映

教父

The Godfather

兩屆金像影帝 馬龍白蘭度 領銜主演傑作

派拉蒙影片公司出品 新藝城國際影片公司發行

票房紀錄一佳超仙飄聞 房匯閱人過樂處一 紀倒世一一飄處！

本片在本港創下一個最長期映紀錄 片日連七月下長期錄

分類小廣告 效力大 收費廉

紐約 大華 金冠

歐洲公司 皇牌巨片

今天五場盛大獻映

虎狼屠英會

繼「賊王」又一傑作 孟甘穆利活 仙蒂・貝嘉 演員多人聯合主演

「血肉長城」邊境守衛森嚴，放徒雙方告密！「美艷女星」但求醇酒美人，夜夜顛鸞倒鳳！火車跳下逃亡，陷身冰天雪地！軍警四面包圍，誓死爲友復仇！

七彩濶幕：兒童不宜

THE LOVER OF THE GREAT BEAR

神鷹敢死隊

"MOSQUITO SQUADRON"

豪華 快樂 金門 寶聲

優先場：絕早滿晒

今五場映 聯美公司五十週年紀念 金禧巨作 又一

金毛虎 大衛麥卡林

空軍英雄 英勇行動 遏止了一個毀滅倫敦的計劃

二次大戰英雄事蹟！

金門寶聲下期加入 六三敢死隊

United Artists

尚有戲院廣告刊第四頁

皇后 豪華 皇都 京都 永華 麗聲 文華 快樂 金門 聯邦 寶聲 國寶 油蔴地 國際 大光明

週末午夜場

後晚十一時半 三線首映

即日預售戲票

實現了李氏一生的最大願望 真正由中國人話事的國際巨片

禮拜日 早上十時半 晚上11時半 全開特別場

人人久待的巨片 李小龍的傳世之作

龍爭虎鬥

BRUCE LEE IN ENTER THE DRAGON

時代週刊專文推介 娛樂性强 值得欣賞

美國上映破晒紀錄

協和出品 嘉禾發行

流浪足球隊兵馬

誰是本屆甲組四强？在聯賽的第三週談這問題，實在言之過早，……

元朗「鄉紳」都嘆不值，特別是對鐵行一伕，全場攻了幾十分鐘，反被人家順風勢撞柱入一球，而自己的撞柱波却飛出界外，真是輸了也睡不着，故明伕鄉紳們皆大力鼓勵衆將希望贏回一伕。（江）

戰局分析

流浪難佔中場優勢消防仍有力闖關

誰是本屆甲組四强？在聯賽的第三週談這問題，實在言之過早，冗長的球季裡，爭霸的形勢可能峯迴路轉。但球國人士似乎已找出了爭逐前列四名的隊伍，把精工，消防，流浪，東昇看作甲組聯賽的「四重彩」，當然到了季尾才可以確定名次的排列。今天的流浪對消防，也應屬聯賽第二週的「大戰」，如果說「兩虎相鬥，必有一傷」，那末這兩支勁旅，誰會變成「受傷的猛虎」呢？那就要在大球場經過一番厮殺才可找出答案，流浪與消防都為了保持「金剛不壞身」而戰。由於雙方都有缺點，這仗有和局的可能，雖則流浪的備戰如火如荼，而消防的秘密練兵也值得重視，倘若雙方均能演出水準，消防取勝機會仍高一綫，儘管上仗消防被看作半冷門，但「救火車」隊的潛力不容忽視，如果張子慧練足氣力，更易把握「埋門」的機會，因此今仗看來雖屬「五五波」，惟消防爭取勝利的把握，仍是稍高一些。

流浪曾于「消昇大戰」的一仗「吼路」，而且也進行一連串的準備工夫，看來已針對消防的打法而作部署，郊外練兵固然使球員心境安靜而易進行訓練，不過流浪因為連續應付「大戰」，今天對消防之役，則流浪的「過三關」亦必較為艱苦，球員的心理負担是否因而加重？也值得研究。消防今仗過後，下次的對手愉園，祇是「黑馬」型的球隊，祇要今天不敗，它仍能在聯賽保持較為有利的地位，從「作戰心理」分析，則消防的軍心較為安定，說不定也較易演出水準。

消防與流浪均為兩戰兩捷，任何一隊今仗獲得勝利，在聯賽積分表上已暫告領先，雙方都力求爭取這種優勢。消防首仗以四比零勝警察，次戰以二比一挫東昇。流浪首戰贏南華一比零，再出淨勝警察四球，換言之，雙方都曾經贏過强隊。流浪勝南華之役，據說陣中傷病球員頗多，故亦憑着後衛麥哥利開上「執死雞」而射入負定勝利的一球，而消防挫東昇之役，建功者爲曾展鵬及張子慧，因此與較强對手遭遇，消防前鋒似乎「埋門」也較有把握。而這場比賽消防可排出最强陣容作戰，流浪據說仍有傷兵，人選的配搭仍屬舉棋不定，如果這並非宣傳方面的「疑兵之計」，則流浪今天可能踢「氣力波」，利用衝刺力威脅消防的守衛，不過「消昇」之戰賽後，流浪曾認爲當晚消防不應與東昇鬥快，但上月廿六晚的比賽，消防的表現下半場較上半場為優，雖然未能增加入球，可是也反映出消防不致用門快而消失了後勁，倘若流浪今仗採用消耗戰，恐亦未易得逞，何況上賽過後已相隔一個星期，秘密練兵的消防也應該做好了備戰工夫。

鄧鴻昌新傷初癒，雖已恢復操練，但狀態仍未大勇，今仗仍可能作南山隱豹，畢偉康是否復出仍須考慮，倘若披甲上陣，能否保持未受傷之前的水準？亦與流浪爭勝有關。無可否認的，流浪仍然欠缺中場輸送的人選，郭家明雖復出，却可墮後而替隊友製造機會，與楊少年互相配合，可是側擊的威脅也會減弱。何況消防李桂雄此役已可正式替消防上陣，左後衛也較爲穩健，使中場球員可無後顧之憂，也足以安心助攻。李國華上次演出雖然並不理想，可能由於後防稍弱而受牽制，也間接使佢連退回中場，減輕了進攻的威脅，但照今仗的佈陣而觀，則後衛綫亦應較穩固，如果中堅古廉權及文錦棠能够抵禦流浪前鋒兩員洋將的衝刺，則可保不失，雖則賓卑的身型及頭球均不俗，但古廉權仍可爭取制空權的均勢。

由於消防鋒將仍未完全達到水準，流浪也欠缺中場的輸血管，故互有弱點，也使這仗拉成「五五波」，但照臨場一腳的工夫而論，消防可略佔一些便宜。

流浪足球隊兵馬

李度　鄭國威　賓比　黎榮富　麥哥利　宗啟明　楊少年　郭家明　畢偉康　鄧鴻昌　泰萊

工商晚報

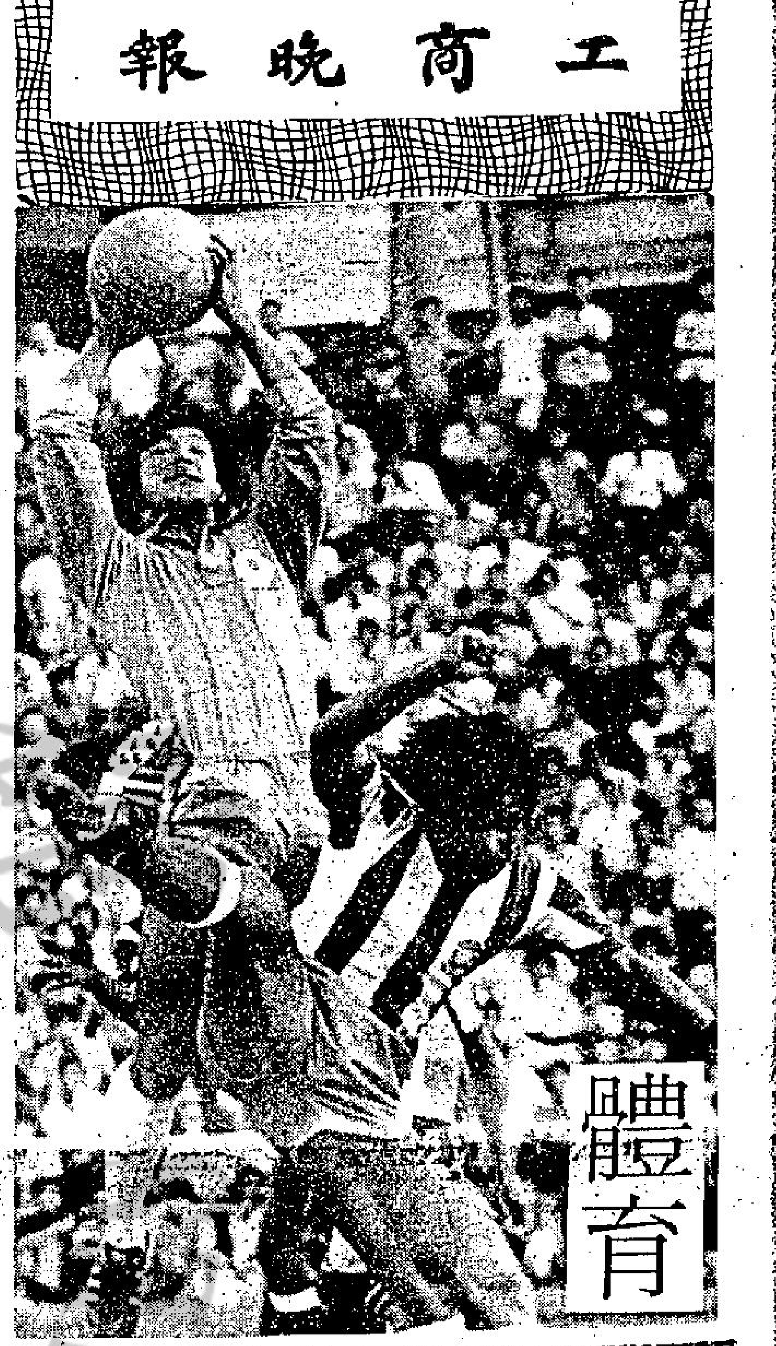

體育

大球場流浪消防對抗 充滿大戰氣氛
旺角場電話今遭逢東昇打夜波

甲組足球聯賽今天共有兩仗，港府大球場流浪對消防，下午五時開賽，九龍旺角球場電話對東昇，下午八時一刻踢夜波。

今天公衆假期，甲組聯賽共有兩場之多，但够號召力的，當推大球場的流浪對消防，下午五時開火，票價分七元、五元、四元及二元，前三種門票今日上午十時至下午二時在大球場公開預售，下午四時，全部門票舉行門沽。

消防與流浪，同是目前甲組聯賽未失分隊伍，戰績都是兩戰兩捷。消防勝東昇（二比一），破警察（四比零），流浪則挫南華（一比零），贏警察（四比零），兩隊今天碰頭，爲着保持長勝榮銜，定然全力爭勝，惡鬥在所難免。

本屆消防獲得古廉權、布連、曾展鵬、麥約翰加盟，攻守力無疑均告增强，但他們在聯賽過去兩仗的演出，仍非理想，全隊的合作尤差，目前消防陣中，張子慧狀態平常，後防包抄補位亦不够嚴密，形成鋒衛都有不少弱點。

流浪方面，守衛誠然不錯，但鋒力仍感不足，新加盟的賓寧及泰萊作用依然不大。他們出戰南華一役，雖然南華有兩球員被罰出場，僅得九人應戰，他們亦無法增加紀錄，由此，可見他們鋒力有限。

平情而論，流浪與消防的實力仍是各有千秋，實在叫勢均力敵之爭，看來勝負將決定於臨場演出，能够踢出水準的一隊勝望便濃。

旺角球場電話對東昇，下午八時十五分舉行，雙方預備組於下午六時半打頭陣。

這是一幕實力上有距離的賽事，雖然電話戰意甚盛，但球技上比東昇遜色得多，況且東昇新敗於消防，今仗更不會大意，如有水準演出，電話實非他們的敵手。

一得之見
東昇力圖爭取初捷 電話難望「打得通」

電昇均圖爭取初捷，今夕旺角場的夜戰，將與大球場的流消對抗有不同的氣氛。這並不是電話與東昇的捧場客太少，而是日波的「流消大戰」已吸引不少球迷，加以大球場的容量遠非旺角場所能比擬，復因重陽佳節也有不少人登高，對於睇夜波的興趣可能有間接影響。

今夕的夜波，對賽隊伍的實力有很大距離，東昇在季初已被視為有力打入四强的球隊，電話却要爲護級而搶分，因此今仗倘若打和，已屬於冷門，論實力東昇應該穩勝，儘管說它的臨門一腳工夫仍差，與精工對抗應勝不勝而被打和，對消防的一仗亦應和而敗，兩仗祇能取得一分，但今夕遇守優於攻的電話，東昇可以發揮攻力及射門的威脅了。照理不應失分。

電話首仗以一比三敗於東方，次仗却以零比零迫和精工，故其兩戰而取得一分，但演出一場比一場好却是無可否認的，如果說東昇與精工言和，而電話也在精工身上搶得一分，要把「電昇」的對抗形勢拉緊，這是缺乏可能的，因爲東昇在攻勢較多的形勢而與精工未決高下，電話則因精工球員踢出「身嬌肉貴」波而搶得一分，那不是兩隊分別向精工取得一分的不同嗎？雖則今夕「電昇」也有打成「和爲貴」的可能，但這種可能似乎很微，因爲雙方都爲了打開勝利之門而拼搏，倘若力拼之下，電話勢必處於被動地位一踢「防守足球」的最高願望祇是「求和」，但權衡久攻必下的原理，則東昇應有獲得入球的機會，亦即是說贏波的機會甚高。

從過去的兩大演出看，東昇的中場推進銳目，而「埋門」工夫甚差，反映出這支被認爲季初有慾的球隊，踢法「華而不實」，滲入的攻勢每被拒於對方禁區附近，但今夕踢上旺角場作戰與去過兩仗却有些不同了。由於場地情況及風向的影響，勢必迫使東昇搶攻，甚至在獲得順風之利的半場時間施展遠射，如果長短傳兼施，滲入與中距離射門並全，則電話的防禦網亦將被撕破，放在這場賽，那該「睇好」東昇。

雖則電話也有搶分的雄心，甚至欲爆出大冷門而打開勝利之門，但因鋒綫缺乏凌厲的衝刺，甚至突擊的速度不够一快，似乎不易「打得通」，如果東昇仍能保持以往兩仗的水準，今仗已經「够贏」，估計電話這仗的搶分亦將「斷綠」。

聯賽兩仗陣容

（流浪）
李度
鄭國威、宗啓明、賓比、黎榮富
麥哥利、鴻成明
泰萊、賓寧、楊少年、郭家明

（電話）
陳超强
黃錦耀、張志培、劉同與、石志偉
胡秀文、許樹雲、李崇剛、連和平、王展健、麥樹渠

（消防）
奧順
李桂雄、古廉權、文錦棠、廖榮礎
李國華、葉尚華
麥約翰、布連、張子慧、曾展鵬

（東昇）
甘乃泉
廖錦明、曾廷輝、葉錦洪、馬廸祥
鄧沛强、麥天富
盧洪海、黃達財、袁權韜、李國强

元朗統帥鼓勵衆將 希望明晚贏得兩分

元朗明晚出師旺角場夜戰警察，實力均等五五波，但雙方都想得到寶貴的兩分，以利護級，似乎言之過早，季初便談護級，除港會是降班的「當然人選」外，東方、元朗和警察都屬「理想人選」，且看「花（降班之花）」落誰家」了。

警察今屆二戰二敗，先負消防〇比四，再負流浪又是〇比四，積分表上空白一片，明仗對着元朗，警察自然希望力取二分。

而元朗首仗對愉園敗一球，次仗對鐵行也破蛋乏力，積分表上同樣得個零，形勢迫人，不得不搶分以自保。

兩隊同等處境，因此明晚之戰，雙方必然死打搶分。

據元朗黃鉅透露：明晚的排陣仍未作最後決定，主要是蘇紹源和梁能仁二人身上，假如出蘇紹源，則排「四二四」，如果梁能仁出陣，則改爲四三三。但不管排陣如何？全體將士都下決心去爭取兩分，從星期三晚開始，一連集訓二天，全體食大鑊飯。對於連吃兩場敗仗，元朗「鄉紳」都嘆不值，被人家順風勢擂柱入一球，而自己的擂柱波卻飛出界外，眞是輸了也睡不着，故明仗鄉紳們皆大力鼓勵衆將希望贏回一仗。（江）

無傷大雅

球迷的偶像

魯德福現在香港，已經成爲最受球迷注意的球員。每逢他帶波推進或者開角球，就引得四座掌聲，港聯贏第一球，入波雖然不是他，不過開角球之時，與及破網之一刹那，那些掌聲，你估給予那一球員呢？你估那一位球員已經成爲香港球迷的偶像呢？

魯德福之外，有沒有第二位？

「打太公波」有興趣

港聯昨晚未有整體戰的表現，「打太公波」大概唔引得起港球員的興趣，而且，向來是這樣的，昨晚之戰，都未有例外。「耶穌」與魯德福本地氣味大概倘少，所以踢來沒有「太公波氣味」，起勁得多。

拍爛掌為誰人？

昨晚四座的掌聲特別多，而特別給予魯德福亦特別多，球員好卑顯然受人擁戴，相到底死打者更受人擁戴。

「耶穌」是另一位擁得掌聲亦多者。

他們兩人都不是本地球員。（小雅）

場邊人語
港聯確高一皮 贏一球太少嘞
大馬技術顯距離一級

張子岱於昨晚向大球場在座二萬六千多觀衆証實他仍是本港最佳球星之一，雖則他祇於下半場以後備身份出替黃文偉。

由中外球員組成的港聯隊，僅以一比零擊敗默迪卡冠軍大馬，但當張子岱出替後，港聯簡直控制了全局，大馬毫無還擊之力，如非戴歷兩度失機的話，港聯的入球數字應不止於此。

這是本屆球季開鑼以來的首支外隊訪港賽事，大球場擁得滿滿是意料中事，但更難得的是港聯球員都踢出了水準和拼勁。

上半場是球賽最刺激的一段時間，因爲雙方互有攻守，由於當時港聯尚未發揮他們的潛力，所以大馬仍可以以速度，快捷的傳球和走位威脅港聯門將，如非朱國權兩度力撲對方腳下球的話，港聯定會失球的。

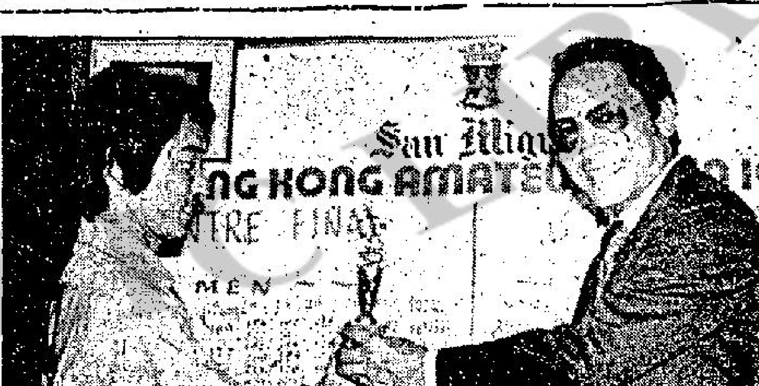

圖片說明　天星保齡「生力啤」公開男女單打大賽，昨由贊助者生力啤酒廠助理董事陳德勳（右）主持頒獎禮。冠軍：胡子傑。

張子岱演出本色 欲彈之而無得彈

雖然上半場並非港聯攻勢最盛的時期，但港聯却憑大馬門將的一時錯誤而開紀錄。當時是於上半場十三分鐘，大馬門將在陳朝基威脅下不知所措，因而甩手被陳朝基搶得皮球，吊入中路，「耶穌」標前頂入空門。港聯於整場比賽中在這麼多美妙攻勢下而能入球，而僅憑此意外收穫射入一球實使人覺得球賽的變幻是不可憑常理推斷的。

當下半場港聯由張子岱出替黃文偉後，大馬便連一點扳平的機會也沒有了。在這四十五分鐘內，港聯的攻勢像波浪式向大馬門前推進，這段時間是港聯最出色的。而球賽亦因爲一面倒而平淡下來，張子岱在這場比賽中不但製造了很多攻勢，而且搶截了對方不少來球，這是張子岱近期來最出色的一場比賽。除了他之外，其餘球員比在聯賽時見好，祇有魯德福不慣踢右翼，頻頻移入中路和左翼位，使右邊的攻勢較爲稀疏。

大馬方面，他們並非傳聞中那麼快速和有默契，也許是踢不出水準的關係，各將中兩名華將王春華和蘇進安最出色。以他們昨晚的演出，實難使人相信他們可以擊敗香港代表隊。

鄭潤如嚇壞朱國權 阿香落場大馬草木皆兵

△港聯夜戰大馬國家隊，球賽開始後未久，大球場即告「爆棚」。港聯果不負衆望，以一比零取勝，大馬將阿魯木金因接魯德福的一隻高波，被陳朝基纏擾而致皮球甩手，「阿基」乘勢用「掃把腳」挑球向空門，「耶穌」施展「獅子搖頭」，帶來了贏波。

△港聯的一變快翼鋒演出惹人好感，魯德福與戴歷於進攻時門快，但腳法及過波方面，魯德福確有一套，比戴歷還要活躍，曾經有一個時期，走到左邊找尋對方弱點，拿未雖然可以盯緊「耶穌」，但碰了魯德福却感難於應付，也許港聯兩翼曾經調位，也爲了欲增加入球，可惜終於未嘗所願。

△馬來西亞隊的一雙後衛，也很喜歡出擊，使港聯的一對翼鋒更加「生猛」，但担任「清道夫」的蘇進安這樣工夫甚佳，倘非不斷「執漏」，則客軍可能多輸一兩球。

△朱國權昨役演出甚佳，但港聯的後防曾有過驚險鏡頭，鄭潤如的一次回傳，因位置太近及傳球太快，皮球由「朱𡃁」胯下而過，幸而球越過「小龍門」祇是出界。但這驚險情形却使朱國權捏一把汗。

△不知港聯右後衛是否只看作最弱一環，衛溫拿丹經常與出擊後衛湯比羅渣交替的向黎新祥施展壓力，幸而陳國雄時常回防助守，瓦解了對方攻勢，到了下半場，港聯的陣式已變爲「四二四」，由「阿香」與陳鴻平担任中場，有時更因胡國雄墮後而變成「四三三」，張子岱下半場上替黃文偉，由於「阿香」擅於「餵翼」，幾次傳球，使大馬後防草木皆兵。

△禮讓鴨都拉覺然客串後衛，「耶穌」進攻時曾被鈎腳，有人說：客軍右翼並不。不只以「窩町翼」，而且更出「絕招」。

新馬草地踱步 今年緩進居多

週一早課，馬匹除在上午六時四十分以前作逆行圈踱步之外，較爲特別者是馬匹試跑快操過後，約在七時二十分左右，七四年新馬即下草地跑道作順圈踱步。參加草地跑道踱步之新馬約有七十四左右，已過半數，其中不少新馬，繞馬場草地跑道運行兩圈，甚至三圈者，可見一般人已對新馬開始注意。其進度問題，尤其是騎師，練馬師更應如此。

七四年新馬在本季度出賽之第一期，定於十一月三日開始，是日由四歲以上之新馬參加，路程爲一二三五公尺。此後到十一月十日另有一二三五公尺秩序，則規定由三歲新馬參加。十一月十七日七四年新馬總有一二三五公尺路程競賽，亦有限制參加資格，仍爲四歲以上之新馬未曾出賽者始得參加。

以上是七四年新馬第一期出賽秩序之安排，相信在十一月間上旬以前，便係七四年新馬第一期出賽，先按年歲分兩期跑之外，另一次則由未曾出賽過之四歲以上之新馬參加，俾七四年新馬在第一期多一次出賽表現機會。

七四年新馬提早在十一月初旬即開始競賽，計上一個年度七三年新馬則在去年十一月十一日開始第一期，路程亦爲一二三五公尺，則今年更提早了超過一個星期。再者對上一年新馬則在七二年一月一月開始正式出賽，與現時之七四年新馬最初出賽期相差有將近兩個月之七四年新馬出賽時間之再行提早，照理操練時間絕感不足，不過七四年新馬運港開始操練之後，八月下旬紛紛在跑道出現，已覺普遍走得純熟，則與往年之有肚大身硬，等種種現象著大有不同。七四年新馬不止質素比往年爲較佳，而成熟程度亦較往年爲早，故提早出賽期實在無妨，屆時馬匹出賽成績，大致可與七三年新馬初期出賽時不相伯仲，甚至成績會更佳。

又七四年新馬亦將會在未正式出賽前舉行集體試閘，採排一次，試閘之期已暫定在十月十四日（星期日）上午八時，屆時又有一番熱鬧矣。（馬前卒）

馬會公佈首天分場 第一班馬爭四重彩

十月十三日

第一班　一二三五公尺
寶着　藍色大渡河　娛樂之光　虎驃　的奇　快勇　良友　友誼第一　順風　凱麗登　滿堂歡　雪山　力勁　幸運星　馬亞倫　金源　拿破崙　倍麗　七寶　陽光
揚偉聲　時來運到　福恰　金獎　金麒麟　好意　早晨　大希望　好威力　神山　吉慶　幸運時　馬雅麗　怪俠　人之星　馬跨驪　晨運　名威　家寶　珠江　谷中妃子　杯渡　龍都　紫金　全家歡　景星　奪標　歡心　勁能

第三班　九七五公尺或一六五〇公尺
祥輝　女將　福來　必得運　拔都雄風　豪勇　劍俠　必圖利　捷達　架子餅　金多寶

第三班（第二組）　一六五〇公尺
祝慶　快樂領隊　高輝　自力　奇駒

第四班　一二三五公尺或一八〇〇公尺
可可　龍祥　濠地力度　高力的　銀輝　傳眞衛星　石器時代　奪標　勁能　獲得好　華蓮絲　好着　安琪　好精神　眞好運　聲威　保必得　卡薩諾伐　財神到　中發白　駿中寶　電腦　和爲貴　場上霸　必有所圖　全滿　眞叻　快活人二世　女英雄　香蜜寶　駿中王　天時　白麗夫人　麗較　天秤座

第四班（第二組）　一八〇〇公尺
好多趣　馬來之星　一本萬利　仙草　皇之寶　鄉駒　吉利客　必飛　再一星灣　新赤兎　超速　新豐年　犀利　穿針引綫　虎眼石　發達　心心　雲中鹿　風向　少年遊俠　錦旋　金寶　差利　聖手　眞叻　幸運女　月聲　月球石　愛甜蜜　益能　名望　三隻　新圖　益民

晨操快訊刊第七頁

馬經

論馬　張基
布朗新馬相當急進 羅馬神駒短途好手

布朗馬房對旗下新馬，向取順其自然態度，晨課按序出操，鮮見有刻意保留者。因此之故，部份曾在來港前作賽之馬，因爲有豐富的戰鬥經驗，稍加砥礪，便進入戰鬥狀態。布廄上季之新馬能先聲奪人，與此不無關係。

七四年馬在下月便登場，值得早期留意的，六十七號之羅馬神駒是其中之一。

此駒來港前已曾上陣七次，獲亞軍兩次，季軍亦兩次，戰績多在短途所締，一併列出如下：

七一年十月三十日，參戰四個半化郎，九駒上陣，負一二六磅，得第三位置，負於頭馬半乘，時速五十三秒六。是場爲獎金三五六澳元之賽事。

七二年四月十五日，仍跑四個半化郎，八駒與賽，負一一三磅，走入亞席，頭馬時速五十五秒一，此駒落後兩乘半，獎金四五〇澳元。

同月份廿六日，再出五化郎，八駒參戰，負一一五磅，仍以三乘見負，頭馬時速五十九秒四，該場爲四百澳元賽事。

七二年五月十一日，十四駒角逐五化郎，負一二四磅，跑得季席，頭馬時速一分〇秒二，此駒在三乘後。獎金仍爲四百澳元。

從上列戰績所見，此駒之短跑速度頗高，來日出短途，可望先拔頭籌的。

四方八面　曹霸
米廄馬多已操好 名望能先拔頭籌

佐治摩亞馬房與米曲凡里馬房，一直至到現在爲止，操馬特別積極，擺明係在季初採急進政策。

摩亞馬房之馬自頂班迄第八班，可以說有八成份子已經操好。

米廄自莊基達來港後，馬不停蹄的，盡量把廄中之馬，快慢兼施的去磨練，老米與老莊的態度，更擺明在季初，用馬海出擊。

此廄第四班的馬最多，而平均亦操得最好。首天賽事第四班有兩項路程：一二三五公尺及一八〇〇公尺，我對于該廄馬匹之預料，多數是參加後一項路程的。例如金寶、再一星灣、穿針引綫、名望，將來長途較優於短途者，參加短途者，一定是麗較、電腦。電腦本來是長短均擅之馬。可是以年紀論，處於今日，跑短程比長程更佔優。此駒一出，如由莊基達主策，大可先拔頭籌。

筆者對于米廄中，另一匹長程馬名望，認爲到了目前，已經脫胎換骨。

本來，七一年的名望係高班質素，在新馬初出時，一次跑一六五〇公尺，由「直快」告魯士執韁，起步未幾即領先，當時以爲可以直領到底，此役筆者曾以重注投下，深以爲必去收錢，豈料言猶未已，而獲得好突然過頭，負一個馬位，這一次輸得十分不服氣。其後告魯士腰出無功。到了易配麥美論，跑一八〇〇公尺，即壓倒笑哈哈、明月。

目前此駒降至第四班，已佔班次之利，加上操得好，有强配，一出即勝的希望，會更高於電腦。

尚有戲院廣告刊第四頁

最後的情人

武則天新傳

南宮博著

女皇帝對張昌宗的愛戀不變——她自然明白這是自己生命中最後一次愛情。她無論如何要保有這個人和他的哥哥，她曾經向上官婉兒說過，自己最親的男子，有四個，兩個兒子，其餘，便是張氏兄弟了。對張氏兄弟的爭權，她不以為非，可是，她又了解這會生出是非，再者，她又以為張氏兄弟勝望很少，徒然引起紛爭。祇是，她又不能阻止一個人在權力上謀求發展的欲望。

為了緩和情勢，女皇帝宣佈到興泰宮去暫住。

興泰宮是由武三思督建的一座華麗的離宮，在洛州壽安縣西南方四十里處的萬安山。從洛陽去，有良好的道路，再者，興泰宮面積大，又有供百官治事的房舍和兵營，到那邊，在處治國家重要事務上，並無任何不方便，但一些經常性事務，却可以因此而避開。

張氏兄弟是侍從女皇帝，至於宰相，大半留在洛陽，女皇帝以為這樣子做會使人事權力的鬥爭趨向緩和。女皇帝一生，敏銳和一往直前的，但是，年紀和精力的衰退，使她失去猛勁，她走上調和主義的路。

她應該知道調和是下策，然而，她却趨下策。

張易之和昌宗兄弟，陪侍着女皇帝在離宮行樂，屬於他們兄弟系的宰相楊再思，也上了萬安山。在洛陽城內，反張派因此而得到了有利的機會，他們從各方面佈置，採取當年打擊來俊臣的方法來對付張氏集團。

他們很隱密地行事，有時在御史大夫李承嘉的家，有時在中丞桓彥範家或者在社中遊樂時密商大計，以避開宮廷的特種人員耳目。

他們要佈下羅網，把張氏兄弟一舉而擊潰！

政治上的權力鬥爭是時刻都不能鬆懈的，但是，張氏兄弟實在不夠老練，他們以為中心是女皇帝，祇要和女皇帝在一起，別的就不必怕，他們相信，任何風浪，在女皇帝左右，必然會先知道的，因此，在興泰宮居住的張氏，忽略了洛陽。由於老去的女皇帝的貪玩，他們想出了許多新的花樣來玩。

女皇帝命人製造了一隻巨大的鶴，用木材雕刻，漆上顏色，黏上羽毛，供張昌宗騎坐在上面，用四十人以長槓抬着上山——女皇帝自己乘轎，大鶴高出轎子丈餘，張昌宗衣袂飄飄，似在半空。

女皇帝喜悅地稱他為張仙。

此外，經常有宮廷的宴會，有雜戲和舞樂——老年的女皇帝喜歡熱鬧。（一〇四）

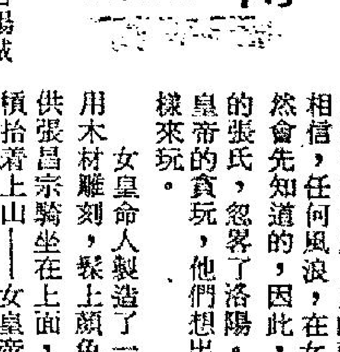

無冕俠王

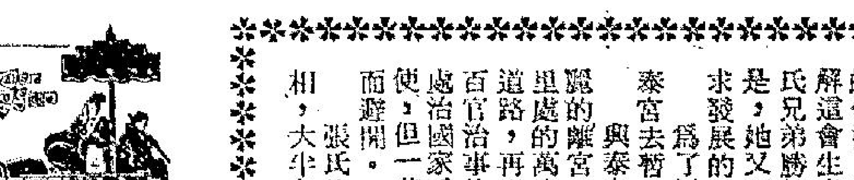

八　俠王雄風

不過，他到場時所顯示的輕功身法的高明，却顯然是一位身懷奇技的罕見高手。

鬥場中，正邪五位頂尖高手的對峙之勢，本已到了一觸卽發的當口。古紹裘、道姑婥儒，儘管外表上一派安詳，但他們並不曾稍忽估對方的實力，暗中却已全神戒備。

三個老妖中，公冶煌週身黑霧瀰漫，慧眞子、獨孤鼎二人都是被一層濛濛白霧所包圍，很顯然，公冶煌的「太陰罡煞」，慧眞子、獨孤鼎的「霹靂神罡」都已登峯造極，目前也都已將功力提到極致，正準備作石破天驚的雷霆一擊……

由于這位青衫文士的突然到來，使得目前這劍拔弩張的形勢，也為之暫時鬆弛下來。

慧眞子精目中碧芒一閃，凝注那青衫文士，搶先發話道：「眞人面前，莫說假話，說，你究竟是甚麼人？」

青衫文士含笑接道：「在下也和諸位一樣，是一個圓顱方趾，有着一樣的五官四肢的人，所不同的是：諸位都有一身傲視江湖的武功，而區區在下，却過是一個百無一用的書生罷了。」

慧眞子冷笑道：「我沒工夫同你閑磕牙，乾脆一點，說你的來意吧！」

青衫文士道：「我的來意，早就說明了，是來看熱鬧的。」

不等對方接腔，又含笑說道：「古大俠伉儷，有『鐵血雙英』之稱，自出道以來，卽不曾有過敗績，如今，息影二十多年之後，重出江湖，其藝業的精進，自不難想見，至于你們這『乾坤三聖』，矢志復仇，埋頭苦練了二十多年，如今東山再起，也絕非昔日的吳下阿蒙，所以，這一場龍爭虎鬥，其精彩程度，縱然不能稱之為絕後，當可算是空前的，在下能有幸碰上，豈可錯過這一大開眼界的機會。」

由于他的話意中，隱含有推崇古紹裘夫婦，而貶抑三個老怪物的成份。因此，公冶煌搶先冷笑道：「你是替古紹裘助拳來的？」

青衫文士笑道：「區區一介書生，雖然也學過一點用以強身的三腳貓功夫，但談到替人助拳，却還相差十萬八千里哩！」

接着，又「咦」了一聲道：「諸位怎麼都歇下來了？」

一直冷眼旁觀的古紹裘，忽然冷笑一聲道：「我們不歇下來，你就可以坐收漁人之利？」

「是啊！」青衫文士呵呵一笑道：「古大俠這話，可眞是搔到在下的癢處了，你們正邪雙方的頂尖兒高手，這一硬拚下去，縱然不是兩敗俱傷，那勝利的一方，也將元氣大傷，這樣的便宜事，可眞是打着燈籠，也不容易找得到的呀！」

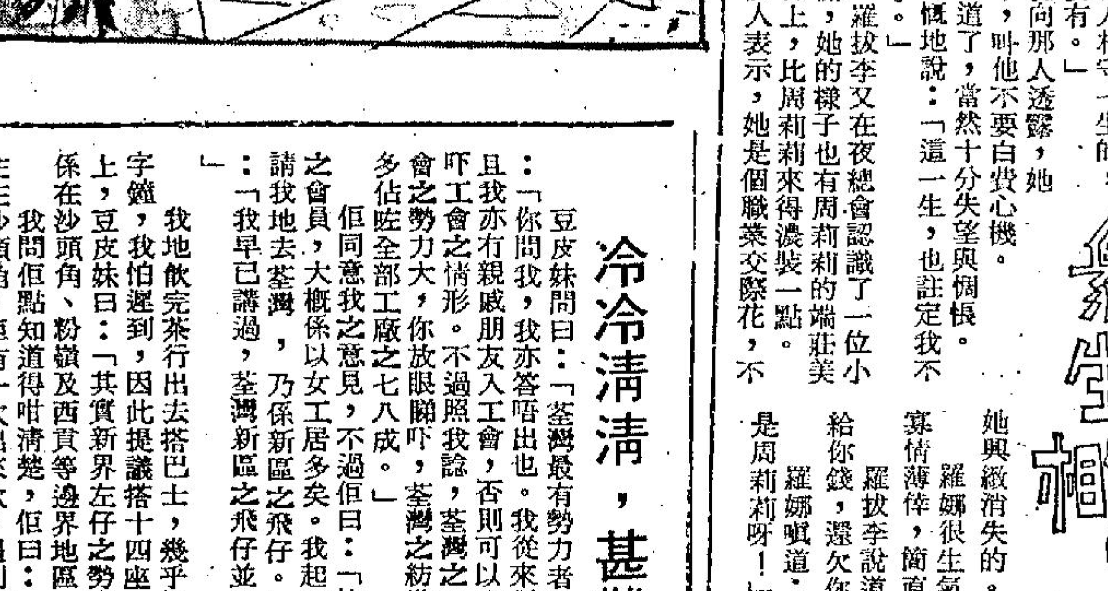

這一回：有胆入情關之人

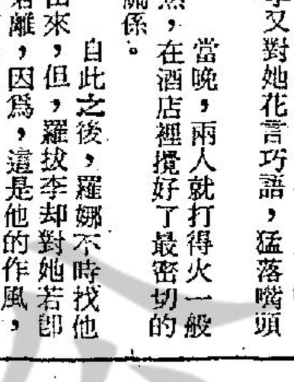

浮生相　千里眼

事後，周莉莉就對人表示，這個羅拔李雖然很不錯，但，他那種呆滯態度，實在使她失望，如果嫁了這樣的丈夫，豈不是要失禮自己的朋友。

那介紹人却說道：「你嫁丈夫，主要是為了有安全感，這種男人，見了女人就呆了，當然是不會三心兩意了。」

周莉莉說：「可是，我才不可以和這種人相守一生的，一點情趣也沒有。」

說罷，就向那人透露，她不喜歡羅拔李，叫他不要白費心機。

羅拔李知道了，當然十分失望與惆悵，他對人感慨地說：「這一生，也註定我不會娶老婆的了。」

半年後，羅拔李又在夜總會認識了一位小姐，芳名羅娜，她的樣子也有周莉莉的端莊美，只是在打扮上，比周莉莉來得濃裝一點，據那介紹人表示，她是個職業交際花，不是甚麼住家女人。

羅拔李聽了，忍不住笑道：「你不說，我眞以為她就是半年前那位周小姐呢？」

那介紹人說道：「她才不是，周小姐是住家女人，她是交際花，怎會是同一個人。」

于是，羅拔李又對她花言巧語，猛落嘴頭了。

當晚，兩人就打得火一般熱，在酒店裡攪好了最密切的關係。

自此之後，羅娜不時找他出來，但，羅拔李却對她若卽若離，因為，這是他的作風，任何小姐得到了手，他也會對她興緻消失的。

羅娜很生氣，忍不住對他指責，罵他太過寡情薄倖，簡直不當自己是人！

羅拔李說道：「我每次和你到酒店去，都給你錢，還欠你甚麼呢？」

羅娜嗔道：「你以為我眞是交際花嗎？我是周莉莉呀！」（一一）

洋服老細曹伯問我要幾多回佣

蘇素雜記

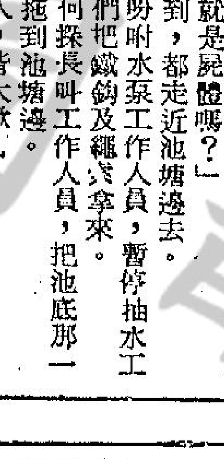

相熟嘅裁縫我識得多，做西裝要又快又好嘅，我一時諗唔起。事關自從占美去咗加拿大，我好少同男人入洋服店。不過我重記得，以前佢幫趁嗰間叫做「十分好」嘅洋服店，老細曹伯好人事，去做衫一定拉住我傾偈。而家聽講做手作嘅好起市，要趕功夫唔止講錢，重要講吓面。阿巫既然要又快又好，我祇係識得曹伯，卽管帶阿巫去「十分好」睇吓。

幾年有去，原來「十分好」發成咁。我記得以前佢個舖位，祇係喺橫街，而家搬咗出彌敦道。舖頭分地下同地牢兩層，裝修新潮，人頭湧湧。我入門口，招呼我嘅係一個後生仔，好面善，但係我唔記得佢係邊個。我話搵曹伯。後生仔話：「爹哋好少出嚟囉，啱啱今日飲茶，番舖頭巡吓。你係唔係蘇小姐？我落去叫佢上嚟。」我問後生仔係邊位？佢笑話：「我係曹伯嘅細仔，嗰陣時你嚟幫襯，我重讀緊書。」

曹伯喺地牢上嚟，睇咗我一陣至記起我，好喜歡咁招呼我入去坐。阿巫睇緊衣料，我講明來意。曹伯話：「蘇小姐，人熟禮唔熟，你要幾多回佣？」（一七四）

冷冷清清，甚難為情

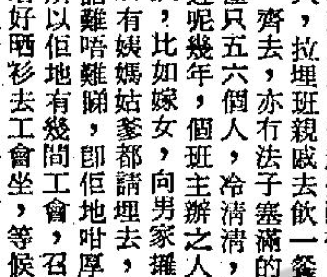

老膽　秋木

豆皮妹問曰：「荃灣最有勢力者係乜嘢工會？」我曰：「你問我，我亦答唔出也。我從來對工會冇興趣者，而且我亦冇親戚朋友入工會，否則可以自佢地之口中，聽一吓工會之情形。不過照我諗，荃灣之工會，自然係紡織工會之勢力大，你放眼睇吓，荃灣之紡織工廠有幾多，差不多佔咗全部工廠之七八成。」

佢同意我之意見，不過佢曰：「紡織工會之會員，大概係以女工居多矣。我起初尚以為請我地去荃灣，乃係新區之飛仔。」我答曰：「我早已講過，荃灣新區之飛仔並冇幾多。」

我地飲完茶行出去搭巴士，幾乎等咗三個字鐘，我怕遲到，因此提議搭十四座。在小巴上，豆皮妹曰：「其實新界左仔之勢力，並非在荃灣，乃係在沙頭角、粉嶺及西貢等邊界地區。」

我問佢點知道得咁清楚，佢曰：「我有一個叔父，現住在沙頭角，佢有一次出來飲，遇到我，話俾我聽者。但曰：沙頭角個班友重冇攪得咁緊要，粉嶺及西貢之左仔最多。」

豆皮妹繼續曰：「你知唎，我平時亦好似你一樣，好少去新界者，只不過最近因為有幾件案要來新界行吓而已。佢講咗之後，我只唯唯，後來就唔記得咗呢一件事，直到剛才你提起佢地班友請飲，我方才記起。其實佢地請飲，倘若為工會出頭者，可能會有人去飲，因為佢地出咗一份錢，自然要擦番佢一餐也。做生意者就唔同，有人去同佢地講，佢地就買飛，包起幾圍檯，最多出錢啫，到時就叫屋企個工人，拉埋班親戚去飲一餐。但係屋企兩個工人，拉埋班姊妹一齊去，亦冇法子塞滿的座位，頓時變咗一圍檯只五六個人，冷清清，門面唔係幾好睇。最近呢幾年，個個班主辦之人，覺得唔好睇，失晒威，比如嫁女，向男家攞三十幾圍檯，到時將所有姨媽姑爹都請埋去，合埋亦唔夠十圍，你話難唔難睇，卽佢地冇厚面皮者亦怕難為情，所以佢地有幾間工會，召集的積極份子，晚晚着好晒衫去工會坐，等候電話。倘若邊一處唔夠人喎，卽打一個電話俾工會，卽刻就派幾多個人去。起先個班積極份子，以為有得飲飲食食，皆大歡喜，焉知道一連食幾晚之後，食到吐病為止，尚陸續有來，攪到個班友仔怕晒。今年係唔係咁我就唔知矣，不過先兩三年均發生此情形，並無虛假者也。」

豆皮妹一路講落去，未停過口。因為入荃灣架車開得好快，打開之車窗，吹風入來，發出呼呼聲。豆皮妹怕我聽唔到，越講越大聲，後來我拍佢問曰：「你到底講完未？」（一〇〇九）

二、塘底撈出一具屍體

池底沉屍

白濃

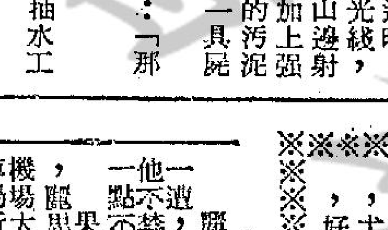

譚公保探員，對於何探長這句絕無解釋，而又十分肯定的答話，心裡自然不大折服，但也祇放在肚裏，不再出聲。他走向池塘旁邊去，向池塘裏四面張望。

這時，強力的探射燈，也不斷向池塘內四處照射。水泵開動的聲音，也響徹這個沉寂的深夜。

譚探員喃喃地對各探員說：「不過是一封匿名信，便這樣緊張，出動了消防處四部抽水機，耗去了不少人力物力，如果是虛報，祇有令惡作劇的人暗笑我們警方人員小題大做吧了。」

何探長是聽到譚探員的話的，但仍不作聲。

朱徐兩探員，自然也不好表示意見。

現在，天快放亮了。抽水機仍然轉動不停，污濁的池水，越來越混黑，氣味越來越惡臭。

池塘的水，大概已被抽去十分之八九了。

譚探員又說：「怎樣？屍體在那裏呢！眞可以說是徒勞無功，甚至庸人自擾。」

這時，太陽光綫，已從山邊射出，加上強光的探照燈照射下，已隱約看到池底的污泥，而且有一處是特別凸出的，可能是一具屍體模樣。

徐大安探員最先發現，他大聲說：「那堆污泥，不就是屍體嗎？」

各人聽到，都走近池塘邊去。

何探長吩咐水泵工作人員，暫停抽水工作。並叫他們把鐵鈎及繩索拿來。

稍後，何探長叫工作人員，把池底那一堆物體，牽拖到池塘邊。

在場的人，皆大歡[illegible]。有人光着脚走下池，有人把鐵鈎及繩索縛到那物體上面，更有人合力把那物體，大力拉到池塘旁邊。

現在，可以確定那一堆污泥染遍的物體，就是一具屍體了。

小說

躊躇志滿

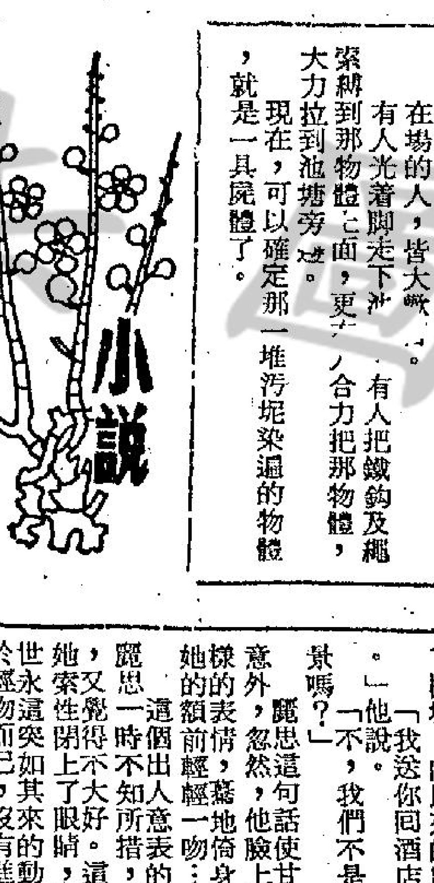

打仔雄　盈父

一個小風波算是平息了。體育會在打仔雄、李標、向天明悉心經營下，業務發展得很快。

來學拳脚的分為早班一班，午間一班，晚上兩班，很快都額滿了。

蒙夢看見這種盛況，自然很高興，他和馬天生每來一次，一定大包小包的將東西送給打仔雄，有些是體育增添的器材；有些是給打仔雄幾個「勞軍」式禮物。

還有，精神上的鼓勵更少不了。「雄兄弟，這眞是奇蹟，」蒙夢說：「在我理想中，體育會開辦一年也不敢想到會有今日的成績。」

「這是雄哥領導有方，號召力強，在武術界中，都稱贊雄哥是個了不起的後起之秀。」馬天生說。

對這些連續不斷的精神和物質「鼓舞」，使得打仔雄有些飄飄然。特別是在體育會中，百多個弟子見到他，都師傅前師傅後的，使得這雄心萬丈的青年，有點躊躇志滿。

在李標的眼中，他覺得這是個危機。（廿一）

演「七十二家房客」

通天跑街

心讀

的士轉入砲台山道，瞬眼卽抵摩天大廈，我雖做苦力，把電視機天綫捧上蘇絲家裡，本來送貨苦差事，與我無關，一向由總代理或電器行直接攬掂，可是這個顧客與衆不同，不特生得艷麗脫俗，而且與我說話甚投契，今晨在她香閨閒聊身世，我已心旌蕩漾，現在有此機會做『觀音兵』，我焉能放過？

我滿頭大汗把貨物擺妥，蘇絲在旁慰問有加，我不由更加賣力，無何，電視機可以開啓試用，室內天綫放在窗口，果然一試就靈，螢光幕呈現的畫面七彩繽紛，玲瓏浮凸，為客兼做送貨與試機，還是我的「處女」傑作，如事前沒有四眼佬面授機宜，指點清楚，恐怕我難完任務，博不到主人的讚賞了。

蘇絲連聲「辛苦晒」，邀我稍坐小憩，並開出一枝巨型可樂，以資慰勞，然後說道：「想不到你做跑街先生，居然還有一手安裝電視機技術，可不簡單，這部彩色機不錯，尤其是那座天綫，看來幾得意，擺在房裏，好似一件玩具。」

我神采飛揚應道：「為顧客服務，乃我職責，這枝天綫是最新發明品，構造新潮，最合女人們的心水，以後你晚晚可以欣賞七彩歡樂今宵，不致寂寞無聊了。」

蘇絲突有所悟，說道：「你送機眞是合時了，聽說今晚有『七十二家房客』全班人馬上電視，大概會很精彩啦。」

我一邊啜飲汽水，一邊問道：「你看過這套戲的話劇嗎？」

蘇絲接口答道：「我託人好艱難才撲到幾張好位票子，這套話劇的確幾好睇，做得生動鬼馬，現在拍成電影，又是大製作，出齊電影與電視人馬，相信一定收得，今晚又有電視睇，機會難逢啊。」

我是從大陸泅渡來此的上海佬，對這套戲的來龍去脈早已瞭如指掌，而且這套電影在近日上演午夜場，我也先睹為快，既然蘇絲對此劇興趣濃厚，我自當投其所好，借題發揮，所以立刻應聲搭腔：「這套『七十二家房客』的歷史掌故，你可知道？」（一〇〇五）

心波重又翻騰

魂斷七紋琴

白風

麗思這回匆匆到機場去跑一遭，就能够找回王一新嗎？他不禁浮出一絲冷笑，因為他一點不就心這個。

果然，麗思就帶着頹喪的神色，吸到了第三枝香烟，從機場大廈裏出來。甘世永推開車門讓她坐在身旁，再開動車子駛離了機場，向原來的路駛去。

「我送你回酒店裡休息吧。」他說。

「不，我們不是要看拍外景嗎？」

意外，麗思這句話使甘世永感到意外，忽然，他臉上浮現出異樣的表情，驀地倚身過來，在她的額前輕輕一吻……

麗思一時不知所措，這個出人意表的動作，使她索性閉上了眼睛，好在一瞬間，甘世永這突如其來的動作也僅限於輕吻而已，沒有進一步的進迫過來，之後，他又轉回頭去，在全神地駕駛。

「……」麗思還在驚訝地說不出話。甘世永呢，這時只輕輕吐出「對不起」三個字，臉上却沒有一絲表情。

麗思只好不再說甚麼，在她心目中，只想到這是他一時的情不自禁，她雖然不願意，可是以他們之間的關係而言，這也不是太大不了的事情。

甘世永這個突然的動作，却不知道，並不是甚麼情不自禁，而是有計劃的，可憐的麗思墮進彀中還一點也不知覺。

原來，正當甘世永駕車緩緩前進的當兒，忽然發覺機場大廈一條巨柱的後，閃縮着一個人影，細看之下，一時愕住了，原來那正是王一新。那正是麗思匆匆跑來這裡要找的王一新！

他狀態閃縮的站在巨柱後邊，原來也正是窺視着他們。甘世永知道，他顯然已經發現了他們，一時心血來潮，便立刻挨身到麗思那邊去，輕吻着她的前額，他以背部向着前面，所以只知道巨柱後的王一新看來，他們是一個擁吻着，却沒有考據到吻的部位。

其實，王一新一直在機場的附近，他老早就發現了麗思的蹤跡，所以閃閃躲躲的，不讓她看到。後來，他想不透她來這裡做甚麼，她看到機場大廈四周審視一番後，才快快地退回來。他就想到她可能是來找自己的，一動，感到十分難過，不由得心中看來，她對自己還是有點情感的……。（九九）

第二回：虎將奮神威　漢兵循舊道　三番奏凱　五月渡瀘

日月重光

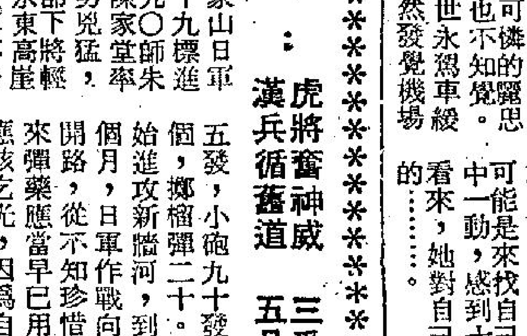

鐵嶺遺民

另外一支進攻陳家山日軍，改向南華女校及四十九標進攻。當地是第十軍一九〇師朱岳部陣地，由於日軍來勢兇猛，朱部團長陳家堂率部迎擊，陳團長命部下將輕重機槍多挺，架在清水東高崖頂，對日軍後衛猛射，日軍不料，蜂屯蟻聚，死傷遍地，匆忙後逃，子彈會從空中射來，閃避不及，殘餘日軍不敢在當地停留，中國軍乘勝克復陳家山、杜家山，另一部向小吳門進犯日軍也被擊退，南城一帶形勢轉穩。

日軍此時情况已至山窮水盡之境，進攻不能獲得進展，尤其是彈藥已將用罄，再退又不易脫離戰場，拖下去，後方補給困難，如果能攻……不可。唯一死裏求生之道，祇有孤注一擲，發動攻勢，則一切困難均可解決。

元月四日凌晨，日軍全線發動攻勢，估計長沙，進攻北門的日軍，一進攻就被中國軍擊退，戰事重心又移至南城。日軍第三師團，第四十師團之殘部共七千多人，猛撲陶家冲修械所、小吳門中國軍陣地，日本飛機數十架更升空助戰，低空掃射並放毒氣，日軍大砲亦展開猛轟，中國軍陣地本係臨時構助，並不堅固，經過三日激戰，大部被摧毀，此時又遭日軍猛攻，破壞不堪，已不能使用。但中國官兵均知道日軍已是強弩之末，正作迴光返照的攻擊，尤其自加藤身上獲得日軍作戰計劃，載明出發時配給彈藥步槍一百二十發，輕機槍一千發，重機槍四千發，山砲一百零五發，小砲九十發，手榴彈一個，擲榴彈二十。自從日軍開始進攻新臨河，到現在已經半個月，日軍作戰向以猛烈砲火開路，從不知珍惜彈藥，算起來彈藥應當早已用完，糧食已應該吃光，因為自元月三日起，日本飛機已凌空投擲糧包，這些情况由長官部傳下來，官兵皆知，因此人人皆抱必死決心，誓同日軍拚到最後一分鐘。由於戰鬥兵傷亡過重，所有雜務兵都上了前線持槍衝鋒，號兵又齊吹衝鋒號，一片殺聲震撼四野，日軍雖然不懂中國話，但殺字却聽得懂，祇聽得四面殺聲，山鳴谷應，越打越心寒。本來日軍向恃砲兵可以發砲掩護步兵前進，而此時日軍砲兵陣地全在中國砲兵射程之內，根本無法抬頭，更不必說發砲了，祇有眼睜睜看着步兵一片一片被消滅。

雙方爭奪最激烈處為修械所，前後發生五次爭奪戰，日軍死在修械所前面的屍體超過兩千，其他方面傷亡，也差不多。日軍指揮部眼見再打下去勢必全軍覆沒，祇得下令退卻。

黃昏時，日軍又集合部隊攻新軍路、湘春路、與漢門無法攻下，竟四處縱火，藉火光照明，以防中國軍突襲，此時在東南城郊發現閃光紅綠信號彈，中國軍第二線兵團已到指定地點，卽將展開全面包圍。（五三）

電視播音節目

香港電台
五·〇〇 交通情況報導
五·三〇 兒童節目
五·四五 轉播足球
六·〇〇 粵語新聞
六·三〇 逍遙世界
七·〇〇 時事實錄
七·三〇 漁民一週
八·〇〇 新聞報告
八·一五 夜夜此時聽
九·〇〇 醫林外史
十·〇〇 轉播倫敦新聞
十·三〇 各地民歌介紹
十一·〇〇 粵語新聞
十一·三〇 不堪回首幾多回之「歧路」
[illegible] 粵語新聞

商業第一台
五·〇〇 粵曲
五·四五 英語講座
六·〇〇 港九時事
六·三〇 社會小說

七·〇〇 今古奇談
七·三〇 十八樓C座
八·〇〇 天羅地網
八·四〇 知己知彼
九·〇〇 綜合性節目「東西南北」
十·〇〇 新聞簡報
十·三〇 秋燈夜雨
十一·〇〇 懷想曲

商業第二台
五·四五 轉播足球「流浪對消防」
七·〇〇 時代曲

八·〇〇 時粵曲
八·三〇 大衆國語
九·〇〇 名曲雅集
九·三〇 美的音樂
十·〇〇 新聞報告
十一·〇〇 忘憂曲

麗的電視
五·〇〇 小小樂園
五·三〇 小畫廊
六·〇〇 大馬戲
六·三〇 新天方夜譚
七·〇〇 世界新聞及天氣報告
「繞人生」
八·三〇 一家親
九·〇〇 麗聲之歌
九·三〇 麗的電視劇「多絲」
十·〇〇 今日新聞摘要
十·一五 觀點與角度
十·三〇 股流
十·四五 粵劇精華
十一·二〇 最後新聞及天氣報告

無綫電視翡翠台
「卡通片集」
七·〇〇 粵語長片「秋[illegible]」
翡翠劇場
八·〇〇 新聞及天氣報導
八·三〇 觀點與角度
電視劇場
九·〇〇 七彩「翠芳譜」（奪產陰謀）
九·三〇 港聞摘要
十·〇〇 歡樂今宵
十一·三〇 最後新聞報導

新舞台·國都·聯邦 K719314 H713619 K862123
今天起七彩歌唱 漢武帝夢會衛夫人 明早場：鐵頭皇帝 今午五點半：多星手擒智赤兒
今仍五場七彩文藝 負心的人續集 後晚午夜場：了不夢早情
今天五場七彩紀錄 李小龍的生與死 明早場：黑吃黑 後夜午場：龍爭虎鬥

金門·寶聲
今天聯映 金門五場 寶聲四場 李小龍的生與死 寶聲今天五點半：戰火由自魂 後晚兩院午夜場 李小龍 龍爭虎鬥

翡翠·荷李活·金洲·亞黃·好景
笑中有物 笑中有淚！ 全綫五場 翡翠 荷李活 黃金加午夜場 粵語對白 親切格外 五年以來 部部紙此 老幼咸宜 七十二家房客 邵氏無綫四十八位紅星空前攜手合作主演

新都 H773496
今天五場 任劍輝 白雪仙 最佳演出 帝女花 仙鳳鳴劇團寶之戲寶 色藝俱全 唱做雙絕 堂皇瑰麗 精絕絕實 明早場：邊城三俠·下期：夢斷城西

明珠·倫敦
笑中有物 笑中有淚！ 今天兩院五場獻映 邵氏無綫四十八位紅星空前合作 七十二家房客 粵語對白 過癮爆笑 高潮迭起 十足噱頭 明珠今晚一點半夜映 今午十點場：小煞星

港九影院聯合廣告

新聲·樂聲
映期無多·未看速看！ 狄龍公司又一大膽香艷第一奇片 尤物性感 狄瑪拉仙達 陣陣雲雨香 下期盛大獻映 賊阿爺 今午十點場樂聲跳 晚一半夜映聲虎 新紅忠未了魂粉聲

京都·文華
今天五場獻映 美國出品實況社會奇情巨片 鐵金剛 辛康納利 金牌正 新作 兒童不宜 文華今午夜場 猛虎獨闖鬼門關 後晚兩院午夜場 李小龍 龍爭虎鬥

東城·域多利·國華
今天獻映 安樂公司貢獻 風趣無比 樂而不淫！ 玩家 色膽包天 白日撫按 洞房花燭夜！ 歡樂到明天！ 城多利明早十點半：難忘的人

皇后·麗聲·皇都
今天三院五場 珍貴紀錄片 李小龍的生與死 週末夜·週日早十半映 週午場晨場點獻 李小龍最佳遺作 龍爭虎鬥

豪華·快樂
今天五場獻映 聯美空戰片·大衛麥卡林傑作 神鷹敢死隊 今午夜場 快樂：亡命快槍手 豪華：鬼計賊中賊 後晚兩院午夜場 李小龍 龍爭虎鬥

麗都·麗華·樂民·北河·恒星·大安·英華
滿！全線五場 嘉華出品 感人肺腑 文藝巨片 湯蘭花 柯俊雄 金延勳 侯小弟 李虹 魏蘇 主演 負心的人 續集 楊群 楊甦 導演 流露真情 大膽唱出 感人悲絕 男女多情 後晚午夜場：橫衝直撞女煞星 今午加映場

紐約·大華·金冠 K-935597 K-847115 H-768721
今天五場盛大獻映 歐洲公司萬力鈞鬥爭愛情片 孟甘穆利活 仙貝嘉達 主演 虎狼屋英雄會 私生活梟 忘捨生死 美人醇酒 享不盡用 兒童不宜 金冠明天早場：在家台北

總統·華盛頓
今第三週 哥倫比亞貢獻 影評讚猛 烏利曼菲 愛阿華拔基 眞利 三大紅星合演 女四一花 人十枝 妙趣橫生 今全綫午夜場：刺激片 玩家 後晚 華盛頓今午夜場：私梟巧佈美人計

海運·京華
第二週映 加開十點半 羅恩培 巴里曼 蘇絲簡杜 華農主演 尊七特彩藝 急先鋒飛車七闖關 日本空前巨獻 比密探霹靂火更犀利！

國寶 K208917 油麻地 K849612
今天五場 悼念電影巨人 李小龍 生與死 星期六午夜場 龍爭虎鬥
今天五場 嘉禾公司出品 勇武紅星一生的 李小龍的生與死

新華·百樂 H-702412 K-941462
滿！今天五場 十二點半 兩點半 五點 七點半 九點 派拉蒙出品場面偉大戰鬥巨片 史丹利 碧加 米高堅 積士鶴 烏娜 主演 戰血染征袍 衝鋒陷陣·孤軍苦戰 新華午夜場：負心的人續集

東方·凱聲 K816656 H724907
第三週映 新潮發行拉丁派出品 十二點 兩點半 五點 七點半 九點九 李安納 韋拿 主演 奧利花 荷西 殉情記 榮獲兩項金像獎 七部彩色巨片

葛柏响英嘆世界

微墜的乳房 充滿眞實感

妳到底是否具有巴黎美呢？

根據法國的伊園集誌的最新報導：微墜的乳房是最富吸引力而且對男性起刺激作用的。微墜的乳房給人一種天然的感覺，並無如人工加以托起的虛僞感。

以下是伊園集誌對其旗下女職員乳房的評論，該集誌給予女皇伊莉莎伯最高評價，並認爲女人最好穿着T恤或V字領的服飾去顯示其天賦之本錢。圖爲各式乳房的典型。

左上：惠妮、微墜的乳房。

左下：馬妮、突前的乳房。

左二上：多明妮、忠實的乳房。

左二下：麗莎明莉妮、平偏的乳房。

左三上：伊莉莎伯女皇，莊重美麗的乳房。

左三下：寧妮、適宜穿着自然些。

左四上：龍美雪莉達、有建議性的乳房。

左四下：瑪利亞、適宜穿着得嬌艷些。

大坑居民討厭毒販道友

乘公共汽車進入銅鑼灣大坑，這是西行的一條路綫，到了蓮花宮左右的一個站，常會有一批率之生猷的搭客，他們的身體骯髒又臭，拿着香烟屁股，拼命地抽，他們上車，盡可能不把區區的兩個角子放入票費箱內，巴士司機大佬指摘這些人，他們也是厚着臉皮，不肯下車的，對他們無可奈何，這些討厭的人，姑且稱之爲「馬山客」——也是大坑半山一帶的道友，在這一帶進出的吸毒及販毒的人，常緊集着，卻很少遇到被拘捕。

在大坑的蓮花宮左右，爬上半山去，不是一個太容易的事，但經常看見幾個仙風道骨或滿面烟油，耳背有硬墊的男子，在舉步維艱地，沿着小徑走上去，每走幾步就把腳停下來。休息一下。不過，這不僅是白晝的情形，甚至三更半夜，也有人爬上馬山去，那麼他們的用意就可想而知，經過大拆卸的馬山，仍然有毒販在半公開地活動。

在夜深仍有燈光在少數的簡陋蓋搭的遮蔽所透出來，仔細留意，永遠是那個地方。

那麼在白天又如何呢？倘若敢膽跟上去的話，會發現那些販毒的勾當，一個男子走上去一間似是小店的房子面前，扣門後有一名老婦把門打開，馬上把一小包東西交給他，似是一包香烟，男子付了錢匆匆離去，彼此沒有半句話交談，就是這樣川流不息地有人走上去買毒品，好像是領取配糧一樣。

本港估計有十餘萬癮君子之多，官方所實施的用美沙酮幫助戒毒的辦法，仍然在試驗階段，祇有五、六百人用這一種化學物來戒毒，對於數字這麼龐大的道友來說，眞是微不足道。

蓮花宮那一帶的販毒生意，怎會欲市？馬山等於港島的九龍城，無異，祇差沒有廁所陳屍罷了，他最近就有死了的癮君子抬出來棄屍，馬山經過了數度的掃蕩後，并未完全消滅了道友及毒販的活動。有「兩口癮」的人，不必有熟門路，走到蓮花宮附近，東張四望，作找人狀，自然有人指點路數，購到他們需要的頂癮東西。

但是並非道友之流，在那地方的進出口，被把風的三山五嶽人馬看見，常被跟踪及甚至用兇惡的口氣查問，不能接近那些供應毒品的人，負責查毒的人要抓到身上有白粉的毒販，亦有困難的。有了這些毒販活動，住在大坑的居民，認爲是最討厭不過的事情。

大坑的居民說每天任何時刻，亦可見到一條登高的長龍，好像重九的日子，他們覺得這地方的毒品生意是如此公開，難以使人相信馬山的販毒存在，與貪污完全沒有關係。一部份居民表示每晚過了十時，不敢冒險出街，除非有絕對的必要，居民尤其是不想讓孩子看見那些道友的活動。他們不怕打劫，因爲那地方有黑社會控制着，如果有飛仔做世界，大隊警察到場就破壞了他們的生意。

大坑若干橫街深處的小店，放着幾卷厠紙，幾個生銹的罐頭，其他商品也是封滿了塵的，其實他們不是做什貨生意，究竟做甚麼生意維生，不言而喻。居民在半夜返入大坑，常看見道友道姑，毒癮發作，倒在路邊發抖，口水鼻涕齊流，似大病發作，極爲痛苦，少數甚至哭泣。（小兵）

科學小品

吹筒注射

獸醫干特古柏醫生（見附圖）正在練習吹筒術。西德動物園月前正利用這種拉丁美洲印第安人的麻醉技術來麻醉大動物，或怕恥的動物。由二公尺長的吹筒射出的箭可使獅子在麻醉的情況下無痛苦地拔牙或動手術。利用這種新的麻醉工具，比用麻醉槍具有更多的優點。含筒的麻醉技術不會發出令四隻腳的病人吃驚之聲音，而注射麻醉劑的針也比較幼細，能穿過更厚的獸皮，以及減少造成肌肉和骨骼的不必要之損傷。這種麻醉管上射程可達十公尺。

談古論今

名駒名將名畫家

「一生牛馬」，這句話是形容做死一世。尋根究抵來說，牛馬則有分別，牛由於可以耕田，肉可食，乳可飲，皮可製皮革，人類對它已不作多想。馬由於其本身跑得快，且靈活，人類便利用其作戰爭的工具了。步、馬、炮、工、輜，早已成爲我國的分類兵種，外國也如是，馬便爲全世界軍學上所重視。

就我國的歷史言，久矣有了騎兵，若論名馬更多得很。名將多有名馬。項羽曾大嘆道：「時不利兮騅不逝」。項羽在楚漢相爭，與劉邦角逐五年，他的坐騎，就是歷史上的名駒「騅」。當漢武帝七伐匈奴之時，名將除了衛青、霍去病之外，李廣亦名震一時，他當時是山西軍人領袖，山西在趙武靈王以後，民間多習騎射，環境造成了李廣是特別精于騎射者，其子李敢亦然，他的坐騎據說是良駒，但名字不見經傳。迄漢之尾，有「赤兎」名駒這個名字出現，甚至小說家寫到關雲長的坐駒，叫赤兎追風馬。

至唐朝的唐太宗有多多的坐騎，與太宗爲死黨的有六匹，久歷沙場，可惜征戰不歸。郭子儀在唐代也是久歷沙場的歷史名將，他的坐騎叫做「獅子花」，在本港七二年馬之中，有用此名之馬，由李家強主策，瘋過頭馬多次，成爲名馬，可惜於上季尾，一次搏得盡傷了足部而遭淘汰。

在唐代而言，名馬「獅子花」被稱爲神駒，寫馬之大畫家曹霸曾寫過此馬之畫像，大詩翁杜工部也曾寫詩大讚此一名駒。

唐代有三個寫馬出名的畫家。一、曹霸；一、陳閎；一、韓幹。留於後世之馬畫則獨以韓幹最多，因此，後世多識韓幹，反轉知曹霸、陳閎者少。

其實韓幹學畫馬，曾從曹霸。他一度爲唐玄宗畫院之供奉，玄宗曾叫他學於陳閎。韓幹卻有他意見。玄宗問其故。韓幹答謂：「陛下廐中之馬，都是臣子之老師也。」韓幹之意，其實是「師人」，不爲師自然。」不過，從韓幹當時之實際形論，則玄宗之御廐，亦甚多名馬者亦可知也。

又前數年馬會其中之一廐馬命名爲「票姚」，梅道登亦曾騎過此馬，亦有命名爲「驃騎將軍」，倘爲現役馬，是蘇國仁之坐騎。

「票姚」爲疾勁之描寫，亦作「剽姚」漢漢武帝時，霍去病曾受詔爲「票姚校尉」，後漢武帝亦以霍去病爲「驃騎將軍」，祿秩與大將軍同等，乃漢代初用之將軍名字，其威勢與大將軍相同，了得也。

今日香港之馬場，馬主們懂得用此等之名字以錫其愛駒，其亦深曉中國古代名駒名將者乎。

東西

一天走路知多少

普通人除了在出門步行以外，就算在室內，也並非一動也不動的。其實人們生活中，可以說脫離不了走路，譬如一個勤謹的家庭主婦，因做這做那，而走來走去，一天中就走上許多路，只是不自知罷了。

英國倫敦市，曾有人用步程儀，測知一個忙碌的女售貨員，在其一天八小時的工作中，消耗於走路的共有兩小時，計走十八哩，一週五天，共走九十哩，一年差不多走上四千三百哩，此外，又測知一家大商業機構之私家偵探，在顧客衆多的一天中，出走上十哩。

其他職業的人，像耕種的農人，在田地間往來工作，一天要走上二十五哩；鄉村區的郵差，一天十八哩，女侍十四哩，病房護士十三哩；教師十一哩；警察九哩；收票員十二哩，酒樓餐館做三文治的八哩；巴士車管理員六哩；大商行總經理半哩；而政府閣員及議員只走八百碼。

至於普通的家庭主婦，她們一天走多少路呢？事實上她們可說是卓越的戶內步行家，當春節大掃除時，一天走上十哩。就是在平常的日子，她們在一天之中至少也走上七哩以上。一個美國空中小姐，在她三次越過大西洋所走的路，竟達六十七哩。

由此可見，我們每個人卽使在室內，所走的路程也是相當可觀的。

星座

天羊座（三月廿一日至四月二十日）——不要強作調解人，否則會牽連上身。

金牛座（四月廿一日至五月二十日）——堅守自己的宗旨，不要爲他人意見左右。

雙子座（五月廿一日至六月二十日）——郊遊是十分適合的。

巨蟹座（六月廿一日至七月廿二日）——一切努力所得到的成果有限。

獅子座（七月廿三日至八月廿二日）——在家中靜坐是最適合不過。

處女座（八月廿三日至九月廿二日）——美好的一天，尤其是愛情方面。

天秤座（九月廿三日至十月廿二日）——晚上是一日中最理想的時刻。

天蠍座（十月廿三日至十一月廿二日）——不要被無謂的事阻誤你的光陰。

人馬座（十一月廿三日至十二月廿二日）——你會很易作一錯誤決定，這使你損失金錢。

羚羊座（十二月廿三日至一月十九日）——你今日的計劃是完美的。

水瓶座（一月二十日至二月十八日）——在家中安渡這一天吧，外出不適宜。

雙魚座（二月十九日至三月二十日）——你今日的節日很多，會使你很忙碌。

妙街

葛柏响英嘆世界 係有法律保障嘅

幾位英國議員來港訪問都表示對葛柏的事件非常關注，又話派一位曾在港做警察督察的人來港，負有特別任務，其實乃「豉油撈飯」，得個講字而已。

葛柏匿居英國，嘆其世界，雖然無眞憑實據。證實其貪污，但從其存在各銀行的存欵數字，已遠遠超過其當警司的收入，則無否認，他是涉嫌與貪污有關，警察是不准兼職的，唔通葛柏眞係晚晚「做鷄」賺得嗰的銀紙咩？

葛柏走佬之後，港府又話委出調查委員會，研究法律的漏洞，又話要修改法律，如此這般，葛柏已在英國嘆咗兩個幾月了，但直到而家，仍然奈佢唔何！

港府話葛柏並未定罪，在法律觀點上，他是完全「清白」，英國又話港府無叫「拉人」，葛柏係英國無犯罪，所以唔能夠採取行動喎，如果我係葛柏，我大可「印印腳」，坐响別墅度，打電話比香港的報紙佬，講一句「你吹麼？」

香港係英國殖民地，港督認爲某個殺人犯要判死刑，英女皇一聲話「唔得」，督爺都無符，而家香港人鬼殺咁嘈話要拉葛柏返來，則英國又話碍於法律問題，唔能夠拉人喎！唔通香港已經立例廢除死刑？又唔通督爺認爲某殺人犯該死係唔理法律，「擅自妄爲」之舉？又唔通督爺同個條友仔「有過唔去」，故此要佢死？

其實，港督所做的只係按法律而做已，實在係大條道理，但掂解英女皇話「唔得」一聲，殺人者又唔駛死哩！而家連英國議員都話想拉葛柏返來，則無論法律如何，只是英女皇話句「拉」，則葛柏揷翼都難飛，故此無論講成點，又話關懷，又話該拉，都係「豉油撈飯」而已！（非）

性趣聞

避孕藥導致局部癱瘓 婦人要求賠償七百萬

在紐約，一名婦人要求一間專門製造避孕丸的公司負責人賠償七百萬美元，她指出：在她用了那些丸之後，她變成局部癱瘓，目前她祇有腳部是可以活動，而說話時也感到困難。

她所服用的避孕丸是在巴奈馬註冊的西特斯公司出品的樂寧爾二號，該公司否認這項指控。

天體小姐選美

一群裸露的女郎，面露微笑在美國加利福尼亞州猩伯納第郡，參加美國天體小姐比賽的準決賽。右起第二人爲巴巴拉，她被選爲天體小姐，她過去是在一家大機構的打字員，現時加入全世界唯一的天體滑水及潛水隊爲會員。（菲）

本報特稿

警察巡邏車工作

當你看見街上傳出警車响警號的聲音，及飛馳往一個發生事故的地方，他們是在街上巡邏的，接到總部的通知，趕往現場的，大概不消三、五分鐘，就可趕往出事地點了，沿途的車輛都讓路，巡邏車的工作，在外行人看來，是非常有興趣及夠刺激的吧。

在受訓中的年青警察學員，常憧憬着將來能升上警探，增加他們每天例行工作的刺激滋味，其實穿了民裝，不覺得如何刺激，一切刺激及冒險的警務工作，實際落在機動的警員身上，也就是我們經常見到的吉甫車巡邏單位。大多數隸屬EU單位的警官與警員，已有許多年的警務經驗了，且大部份完成警察戰術部隊的訓練。究竟巡邏車的工作是怎樣的呢？據有過一整天跟車在半島的街道的人士說，巡邏車的出動，的確是一件不平凡及有趣味的經歷。

在登上一架指揮吉甫車之前，每一個警員都獲得訓示及告訴最近發生打刧最多的地方，及「黑點」所在，他們會特別留意。

據指揮車上的一位督察說，清閒的時間是很少的，每天無數事件向「九九九」報告，這個控制室就把出差的事件，用無綫電通知巡邏車，半個九龍的巡邏車都在處理各種不同的事件，忙個不可開交。

倘若犯罪的事比較少些，也許巡邏車上沒有什麼巡邏通知趕着去做，那麼就繼續在街上進行例行巡邏，等候無綫電發出來的任何報告，在沿途他們都保持着無綫電聯絡的。當遣一架巡邏車沿着繁忙的彌敦道行駛時，總部有無綫電通知，叫那一位指揮的督察去，打一個電話回話。督察很快就跑回來了，他很興奮地說：「我們有工作要做。」於是警車加快了速度，由彌敦道駛赴尖沙咀去，沿路警號大鳴。大街上汽車和駛人，紛紛閃避及讓路，趕到赫德道去，調查一間學府，據報發現一件可疑物體。從接到報告通知，由旺角那麼遠的路程，飛馳到現場去，僅五分鐘時間，可謂快捷及有效率了。

但是到了現場那一間學府的負責人，表示并無可疑物體或爆炸品等情事，不過是接到一個恫嚇電話罷了，警察去聆聽了報告之後，稍後交給抵現場的警探去處理，又登上巡邏車離去，繼續在尖沙咀區巡邏。

據說做巡邏車工作的警員，是不能留在現場作徹底的調查的，祇是應付突發事件，加以處理，倘若遇到了有人在街上受傷，他們要替傷者施以急救，等候救傷車來把他載走。他們又繼續比較更重要的巡邏街上的任務。

爲了增加街道上多些警員，最近已多了一支巡邏警員在出動了，倘若巡邏車沒有總部的無線電差遣，他們就到某些地點去，把車泊下來，警員落車在附近作徒步的巡邏，當有需要時，就通知立卽上車，前赴差遣地點。

現在巡邏車上更有便衣警員，以便他們可以在有事情時，混入人群中，讓其他的警員知道誰是可疑人物，或在該地區的任何不正常的事情，有時巡邏接到虛報火警，忙了一大陣，徒勞無功，惡作劇的人，的確可惡，這輛巡邏車又處理了一宗油麻地的打架事件。

台灣 首飾·玉器
各式工藝品 晶瑩可愛 名貴大方
蝴蝶畫 貝殼畫 木刻品 石彫品
手工精細 別緻美觀
台灣民生物產有限公司總店：九龍尖沙咀彌敦道一百號（東英大厦）
北角分店：英皇道一三五至一四三號
旺角分店：荔枝角道廿二號（東興大厦）
灣仔分店：莊士敦道二十號（東生大厦）

人人搬運有限公司 15年老字號·搬屋人人讚公道
九龍：852552·854471 土瓜灣：626525·623995 香港：452933·452943

永發搬運公司 專門搬屋 K634725·654094 H-448176·444927

立信搬運有限公司 專門搬屋 H-720038·729484 K-627545·622941

商業

中聯搬運公司 專門搬屋 香港H-717922·708973 九龍K-333560·333532

福來搬運公司 香港H-710725·702007 九龍K-331685·332081

立昇公司搬屋 九龍852497·854471 香港452943·452933

工商晚報 分類廣告 銷數廣 效力大 收費廉
每段 大字四個 小字卅四個 每天二元 上期收費 不折不扣
凡涉及法律性廣告，請携同身份証來本報辦理刊登手續。
洽刊處
（一）中區辦事處利源東街八號地下 電話：二式五四九五·二式壹式三八
（二）灣仔分域街十八號本報廣告部 電話：二七九三零七·二八零七〇八
（三）彌敦道壹零零號東英大厦式零壹室生記租務處
（四）旺角荔枝角道廿二號東興大厦生記租務處
（五）油蔴地上海街三壹九號老實公司
（六）九龍城周生生金行（太子道四三式號）
（七）青山道周生生珠寶金行有限公司（青山道三六式號）
（八）油蔴地周生生珠寶有限公司彌敦道分行（彌敦道式式壹號）
（八）油蔴地周生生珠寶金行有限公司彌敦道分行（彌敦道式式壹號）
（九）旺角周生生珠寶金行有限公司（上海街六三壹至六三三號）
（十）深水埗周生生珠寶金行有限公司（大埔道四七號）
（十一）佐敦道周生生珠寶金行有限公司（佐敦道四七號L）
（十二）紅磡周生生珠寶金行有限公司（蕪湖街九十號至壹零壹號）
（十三）荃灣周生生珠寶金行荃灣分行（荃灣青山道）
（十四）元朗周生生珠寶金行有限公司（大馬路壹號E）

香港工科學校 十月六日新班開課 附設函授
彌敦道六〇一廖創興銀行三樓 K805075
深水埗大埔道92－104號 K953774
灣仔軒尼詩道288號 H753341
香港北角渣華道37號 H708115
西環大道西501號 H485447
機械繪圖設計 建築繪圖計則測量力學 廣告設計 室內設計 時裝設計 時裝裁剪 無綫電 電腦 數學 工廠管理 航海電報 冷氣工程 電機工程

HONG KONG RADIO INSTITUTE 香港電專
電腦·電視·電報·及無綫電各科 十月五日開課
天后廟道11號僑興大厦 電話：700263·719796

專教玩牌 容易得手 信者得救 學費經濟 保證成功
旺角新填地街584號四樓近荔枝角道口入

洞玄術 招生

電視機讓 德律風根無綫電視 全新24吋 電12-905265

出讓

新開業 新作風 舒雅閣 正宗女子理髮公司
環境幽美 高尚消遣 怡情悅性 與別不同 各藉技師 青春嬌艷 一試便知 保證滿意 營業時間 中午十二時至夜一時 全體小姐 依時候客 光臨指導
尖沙咀金馬倫道六十二號三樓近百樂酒店對面

人人可讀 香港商科語言書院 立案
安德烈博士主理 被稱爲規模最大及師資最好學府
九龍旺角彌敦道603—609號新興大厦三樓 電話：K-858440
九龍旺角彌敦道593—601號廖創興銀行大厦五樓 電話：K-859364
九龍旺角彌敦道687—689號三樓（美美百貨公司右鄰） 電話：K-945747
英婦會話·德文·法文·日文·國語·西班牙文·簿記·會計·速記
上各科均由各該國名教授授課·修畢各科頒發畢業証書外·另備考L.C.C及PITMAN-AIA-GCE-BSC文憑試
打字全科—全部新機：四十元學到畢業
英語拼音—一月速成韋氏及國際音標。
珠算全科—學費廿元包教曉，一月速成
TOEFL班 劍橋大學英文文憑班 電腦打孔驗孔訓練班
英文文法及寫作、國文、葡文、拉丁文 出入口文員班
倫敦大學教育普通文憑英文科班 廣告畫裝飾班
香港稅例 成本會計 商業信札 數理化班 英文速記 裁剪全科
各業會計 模型雕塑班 國畫班 航空地勤訓練班 美容儀態班

鳴謝白花油慈善會派發慈善金

敝等各會員親屬或戚友，蒙白花油慈善會派發蔡善金，感激之餘，特此登報鳴謝。

（甲組）每名受益人獲頒六百元者

①李朝楓 男58歲 軒尼詩道七二號 受益人：李淑英

②李旺 男65 洛克道二〇九號三樓 受益人：李萬波

③張嬌 女61 九龍西頭村聯和街六號 受益人：張綺雯

④潘月華 女60 李鄭屋村七二號 受益人：劉仕受

⑤方容好 女50 九龍灣木棚 受益人：何炳

⑥黃坎 男60 長洲新興街 受益人：葉玉坤

⑦葉福 男57 大埔布心排村石屋 受益人：胡女

⑧陳[illegible] 衆大厦八樓 受益人：葉榮卿

⑨陳勤有 女41 官塘新區十二座二十號 受益人：陳肖鳳

⑩葉觀妹 女64 大埔坳魚綖 受益人：鍾容九

⑪陳建華 男54 上海街五十號 受益人：陳志鴻

⑫吳麗容 男62 明安街寶石大厦B座四樓 受益人：黃德昌

（乙組）每名受益人獲頒三百元者

①黃英女62 紅磡保其利街二二號三樓 受益人：黃麗容

②黃清香 女65 青山長明精舍 受益人：黃明玉

「附註」八月份甲乙組共派發七千八百四十元

蕭景文 蕭展鴻 吳美盈 同啓 一九七三年十月二日

更正啓事

啓事

教製電解模型 理論實習短期保證成功 設備簡單小本創業 詢問K232422馮達德

香港商科語言書院 必考文憑 考試中心 打字 保證速成 出入口文件打字 時間任擇
旺角彌敦道607號新興大厦三樓·電858440
旺角彌敦道601廖創興銀行大厦五樓電859364

國際酒店訓練中心 招男女生 開課日期十月五日

如蒙惠刊本報廣告請電二八〇七〇八

保證根治 名醫—雅高士經廿年研究成功新藥 寶石白蝕膏

專科中醫 喉 吳景雲醫檯
喉痧 喉嚨 喉瘡 喉癬 陰虛 爛喉 雙單 喉症
即日見效，限日痊癒
若非確有特長 安敢獨醫一味

醫藥
黃華湛專醫 歷史悠久，經驗最多
痔瘡 無痛脫落·永不復發 痔血 內外痔脫肛
日本療法·絕無痛苦 不用刀割·不用線紮 照常工作·即日止血 五天脫落·收費從廉 檢醫免費·女醫助理
旺角彌敦道641號A 二樓電話K846551

馬龍白蘭度演教父 個人收益六百餘萬

馬龍白蘭度在處於影壇最高峯的時期，竟談到打算退休，不過他的話是有道理的，因爲拍完了破歷史票房記錄的描寫馬菲亞黨的巨片「教父」後，有六百萬美元以上的收益，他可以一輩子吃喝不盡了。

但馬龍白蘭度最近是隱居在大溪地的一個小島上，他有時候僕於洛杉磯與南海天堂大溪地之間，當他留在大溪地時，在荷里活貝華莉山的別墅，重門深鎖，交由警衞看守，他在大溪地的那個小島，嚴禁別人接近，每天除了有一架特別飛機降落，誰人也不許登岸，馬龍白蘭度這一個反叛性的大明星，平日在這孤島上的住宅內，脫得一絲不掛，到了有人客來訪時，才匆匆圍上一件紗籠，他隨便得很，他的太太暫時仍是「新叛艦喋血記」的女角，大溪地美女泰莉妲，她轉瞬亦卅一歲了，生下兩個孩子，仍艷麗及身裁苗條，最近他與一個美麗女子伊莎摩希，在倫敦希思魯機場出現，引起傳說，風流成性的他又有新歡。

在千呼萬喚始出來的「教父」內，馬龍白蘭度扮演馬菲亞家族首領，把一個強硬的黑人物的性格，刻劃得淋漓盡致，他這一部片的空前叫座，對整個荷里活，無異注射了一支大興奮劑，馬龍白蘭度憑「教父」一片贏取了金像獎，但他卻不屑一顧，而反在頒獎禮中派紅人少女小羽毛到場，指摘美政府歧視印第安人，大煞風景，可謂怪人。

他在「教父」內扮演紐約馬菲亞黨家族首領，描寫權力的移交，實際馬菲亞黨最近的情形，是已遭受到極大的打擊，美官方對他們作數十次的起訴，粉碎了五個「家族」的若干重要領導層，另幾個「家族」的重要人物，亦受刑事檢控，其他則年邁病亡，或客死獄中，過去一年，馬菲亞受了無情的打擊，氣燄受壓低。此刻欣賞「教父」瞭解馬菲亞黨的內幕，是特別有意思的，尤其是眞正的「教父」一法蘭克．哥斯狄諾，這一個黑社會傳奇人物，在不久之前才吃槍彈死在一間餐廳內。

辛康納利演退休警探

辛康納利在新作「冷面鐵金剛」中不再演占士邦，而是演一名即將退休的警探，圖爲他在片中處理一宗女童被姦辱案件的鏡頭。

李錦坤追踪李司棋 韓國材頓成大忙人

導演最怕演員撞期，但有些演員的確戲多，一身摑五六部片是閒閒地，這時往往眞的一日都難以排出，導演自然傷腦筋，像遠東公司葉榮祖的這部「唐山猛虎」，便是因爲韓國材太忙，影响了影片的進度，要等十月中才能完成了。

韓國材本是位學京劇武打出身的小個子演員，最擅長是打空中觔斗，他長相兩眼小小下巴長長，不時看來已有點滑稽，若加上他的表情造作，更加使你忍不住笑，現在武打片喜歡加點感情戲和笑料，不用光是盲目的打鬥還般單調，韓國材這位小滑稽登時成了搶手貨式，遠東公司雖然老早便和他談好拍「唐山猛虎」的，但他實在忙碌，五、六部片輪着拍，爲了他才能使這部片更生猛，葉榮祖也只好等着，最近好不容易才排到他三天期，正在厦村趕外景了，因爲菲律賓和遠東合作的一部片，等着小葉去作頭陣籌備工作，他要把握時間快點完成此片也。

「唐山猛虎」中有人說起李錦坤和李司棋這對男女主角是情敵，聽者自然一頭霧水，一男一女如何作情敵？原來是說他們既是敵人，也有感情存在，李司棋在片裡是個運港姑娘，受梁天唆使，李錦坤萬里追踪，他對司棋又有情意，在複雜的心情下如何解決這矛盾？雙方都傷透腦筋了。

張徹姜狄有力作

邵氏巨型俠義動作片「五虎將」，已於日前在邵氏影城搭建的市鎮裡，拍完了最後的一個鏡頭，全片業已順利完成，預計短期內卽可展開剪接配音等工作。

這部以姜大衛、狄龍、陳觀泰、王鍾、李修賢及王冰冰領銜主演的動作片，是描寫身懷武藝的五個熱血青年，在小鎮上聯合起來，對抗來犯土匪的動人故事，全片有精彩的打鬥，緊張的情節，也有濃厚的人情味，而且每一個主角，都有重頭演出。

「五虎將」亦是張徹導演近期的代表傑作，主要演員除上述六人之外，尙有葛荻華、劉慧玲、韋弘、王清、江島、李鵬飛、潘迪等，陣容極爲強盛。

又著名導演宋存壽爲邵氏籌拍的文藝新片「早熟」，業已籌備就緒，並在邵氏影城召開工作會議，短期內卽可正式開拍。

卽將開拍的文藝新片「早熟」，也是一部暢銷文藝小說搬上銀幕的巨型新片。該片原著者爲台灣女作家郭良蕙，原著裡描寫一個暗戀叔叔的少女，以及與另一個花花公子型的男同學之間，所發生的愛情故事。

明星與我　佐蓮

紀錄生榮死哀 令人餘韻無窮

和幾個朋友看「李小龍的生與死」，在劇終之後，他們猶不願離座。大家有一種感覺：有點興猶未盡。

一部紀錄片，有這樣的成績，那是非常難得的。本片能有如此的效果，個人的看法，最重要的是，導演能把握住最富娛樂性的題材，加以發揮。

李小龍的一生，最燦爛的時代，是從美國回港拍「唐山大兄」開始，最大的榮譽，也在於他最後一段從事電影工作的成績。他在這段時間中共完成了四部半影片，香港的觀衆已看了「唐山大兄」、「精武門」和「猛龍過江」三部。

在「李小龍的生與死」中，導演選擇了這三部片的精華——「唐山大兄」的李三腳，「精武門」的連環八腳及「雙節棍」，及「猛龍過江」與國際空手道冠軍羅禮士的純技術性的搏擊，及李小龍獨創的長棍法。

這些是大家所知最富娛樂性的片段，實際上，全片除了開首描寫李小龍在港逝世的鏡頭，在看過「李小龍哀榮錄」時事特輯的觀衆看來稍爲乏味之外，其餘的片段均甚能教觀衆看得津津有味。同時，上述一小段戲，佔時間不長，所以，從介紹李小龍呱呱墮地開始，就爲動人的照片及歷史敍述的方式吸引住了。

旁述的句子寫得很美，像一首散文詩，實質的表達和文采均屬上乘，語帶感情，牽動着觀衆投入故事的氣氛中。

在介紹李小龍出世及襁褓時期的照片時，其中講到李小龍之父李海泉對李小龍的期望的一段，共收輯了三幅寶貴的照片，一爲李小龍的嬰孩照片，二爲李小龍在出世兩個月，李海泉就抱他望鏡頭，三爲李小龍週歲，李海泉把李小龍化裝爲一個「丑角」，這表示了李海泉早就看出李小龍能承其衣砵。（未完）

銀河闊步　微思

茵茵顧影自憐 肥肥加磅心驚

肥肥沈殿霞爲嘉文公司拍「惹火皇帝」一片，却發生了不少笑話。

她跟大隊到韓國去，因爲全隊都靠她作傳話，以致她忙得喊苦喊斷，在韓國的一段時間裡，她除了拍片，作通譯之外，連睡眠也不足，奇怪的是，肥肥離開了韓國到台灣，一踏上磅，不由得嚇了一跳。二百磅過外的嬌軀，竟然重了六磅。

一個瘦人體重增加六磅，倒沒有甚麼，但像肥肥這樣噸位的人物，可就不得了，難怪她大發嬌嗔，嚷着要嘉文公司賠償了。

肥肥本來還未有這樣快就由台灣返港，祇因爲她早已答應作何莉莉的伴娘，而何莉莉佳期已定在重九日，時間已迫在眉睫了，如果還不返港，勢將成爲「甩底伴娘」。所以，她要求導演跳拍了她佔有的戲。急急返到香港來。

肥肥日昨帶了重了六磅的嬌軀往時裝店訂製伴娘禮服。

這地方倒也拍檔，上午肥肥度身，下午她便去試身了，看來這件漂亮的伴娘禮服，在兩天時間內，可以取貨。

女星胡茵茵本來想盡方法，不惜向「赤胆好漢」的導演陳鋼民苦苦哀求，希望他能趕完她的戲，然後心安理得的到台灣拍維達公司的「森林之虎」一片。

詎料胡茵茵在籌備一切赴台前夕，發生意外，她一覺醒來，對鏡一照，鏡中倩影，那裡是胡茵茵，簡直是一頭怪物。

原來胡茵茵眼耳口鼻都紅腫起來，樣子難看極了，拍科學怪人片集，倘可應付得來，否則祇可休息。

不過，胡茵茵對這樣的症狀，並不曾大驚小怪，過去，胡茵茵就曾經有過這樣的經驗，凡是疲勞過度，加上幾天烈日照晒之後，她的皮膚，便會發生變化，以致浮腫起來。嚴重時，有似豬頭。

現在，胡茵茵想急也急不來，不但不能赴台拍片，而且連家門也不敢踏出一步，因爲樣子實在太難過了。

影壇近事　行韋

娛樂圈

面具進度神速 金霏新潮大胆

張曾澤導演的新潮文藝鉅片「面具」，開拍以來工作進度神速，目前在邵氏影城八廠拍攝的金霏香閨部份，業已順利如期完成，三日起卽將拍攝劇中第二男主角歌星廣倫的家，首度破例飾演這個角色的該片原著兼編劇者依達，屆時卽將粉墨登場，正式進廠拍戲。

據「面具」導演張曾澤表示，依達在片中華麗的家，已在影城第三棚搭成，以配合他在片中紅歌星的身份，同時片中的男主角秦漢及金霏、艾蒂、黎愛蓮、羅冰清、馮麗莎等等主要演員，都將先後登場。

據悉：「面具」的男主角秦漢和金霏，日前拍攝香閨時，曾有非常精彩落力的演出，同時在一場香艷纏綿的好戲中，由於導演嚴格要求的新潮演出，第二天，金霏一雙玉腿的膝蓋上，都貼上了止腫止痛的藥膏。

淺彈輕唱

丹鳳

何莉莉不發新聞界請帖

何莉莉婚禮，對於新聞界人士，不發請帖，恐怕遺漏，反招物議。這是明智之舉。因爲新聞界朋友，對她的婚事，有些不請自來，有些請而不來，何必多此一舉。

胡錦有兩度散手

李翰祥對胡錦在「醜聞」中，發生不愉快，但下一部「聲色犬馬」，仍請胡錦主演。胡錦如無「兩度散手」，豈敢「撒嬌」。

保羅紐曼每日蹲下百次

保羅紐曼，愛喝啤酒，又怕大肚腩，所以，他每天做蹲下運動達一百次之多，蹲下來喝啤酒，可以兩存其美了。

大鏡

燕南希不愛拘謹

傳說有人在「黑豹」午夜場的樓下座上，見到了該片的女主角燕南希，是由鄰座位女觀衆發現的，當時燕南希和另一女友在座，女觀衆發現身旁的美小姐竟和銀幕上女主角一模一樣，情不自禁的便叫起來「這不是燕南希嗎？」人人回頭注目之下，燕南希沒有看完戲便和女友離座而走了。

說者言之鑿鑿，這可害苦了陳星，因他自資拍的「黑豹」正於上映之時，從台灣回港主持之時便想找燕南希一齊，協助宣傳，有位靚女亮相，自然事半功倍者，於是剛從醫院出來便四處打電話尋她，但燕南希在台灣女星羣中素有「飄忽女俠」之稱，過尋不着，陳星趕時間只好先行歸來，成孤軍作戰之局，好在星哥知交甚多捧場者衆，幾次招待會都場面熱鬧，加上午夜場爆棚，他也舒一口氣，但突地聽到燕南希在港，當然想找她出來，有個女星便上電視訪問節目了。這幾天陳星找燕南希找得可忙了，打電話去台北她家，說她有幾天沒回家了，這更加使陳星相信，事實上燕南希是出了名的神出鬼沒，突然的在香港出現，一點也不出奇也。

燕南希便是前國聯五花之一的殷菊菊，改拍武俠片時易名爲燕南希，她身手敏捷美麗而曾受嚴格演員訓練，是不可多得的人材，但她個性不羈，喜歡來去自如，討厭拘謹的規律生活。

燕南希有最妙的一頁是曾隨導演郭南宏來港，一晚在酒席上她對郭導演說去洗手間，便如此這般一去不見回，郭南宏想她可能遇到朋友，明朝便會返酒店的了，怎料第二天早上一問，她連行李也搬走了，過幾天有人在台北見到她悠悠閒地逛街，好像什麼事也沒有發生過，這事曾經使郭南宏怨聲不絕，燕南希的「飄忽女俠」便是這樣叫開的。

「說別的人突然在影院出現我不會信，但燕南希的行蹤莫測，確使人有不能不信之感了。」陳星說她在「黑豹」表現甚佳，其不受束縛代表了她是個藝術型的女孩子，言下之意，頗爲欣賞。

•竹玲•

花團錦簇

•大人•

江艷練歌最勤力

在「銷金窩」唱了一輪，仍舊返回娘家「心心」夜總會「心心」主唱的江艷，她認爲在「心心」唱，比別的地方開心，第一薪酬高，第二同事多，第三較爲自由。既然有這麼多好處，江艷承認以後不再轉場了了！除非是嫁人。江艷有一身如雪肌膚，她穿着露腰裝，的確漂亮，而在平時，她也喜歡打扮得端端正正，以新潮的服飾居多。江艷對歌唱之練習，勤力非凡，故她的歌藝，已非半年前可比。

大牌客串是外快

星期天是夜總會之冠星，娛樂業稱之爲「黑色星期天」。但在「香港歌劇院」夜總會否定此說，每逢星期天，一定爆棚。其與衆不同處，歌星多，侍應人員服務態度佳，以「科騷」而對衆之港台歌星多，且個個大牌。更有許多來自台灣、星加坡等地之大牌，經常喜歡在該處消夜，觀衆們往往會莫名其妙地聽到一些大牌之歌聲，好似青山、萬沙浪、夏萍、甄秀儀、李秀齡、賓遜、杜平等名歌星、電視紅星之演唱，此是「外快」，也是歌迷之耳福不淺。

艾梅麗由美返來

「司儀皇帝」胡章釗之千金艾梅麗，已自美國返來，這位司儀公主對唱歌，已無昔日之興趣，聞卽將再赴美國深造。艾梅麗曾唱過幾間歌廳夜總會，最近的是在歌劇院，唱歌兼司儀。艾梅麗與老豆不同處，是打馬將。以前，當她在歌劇院唱畢，總是見她坐於前面的「鷄皇」飯店內，在玩方城之戲。

圖爲：江艷

七先生　龍公

熱情急降

傳眞新聞

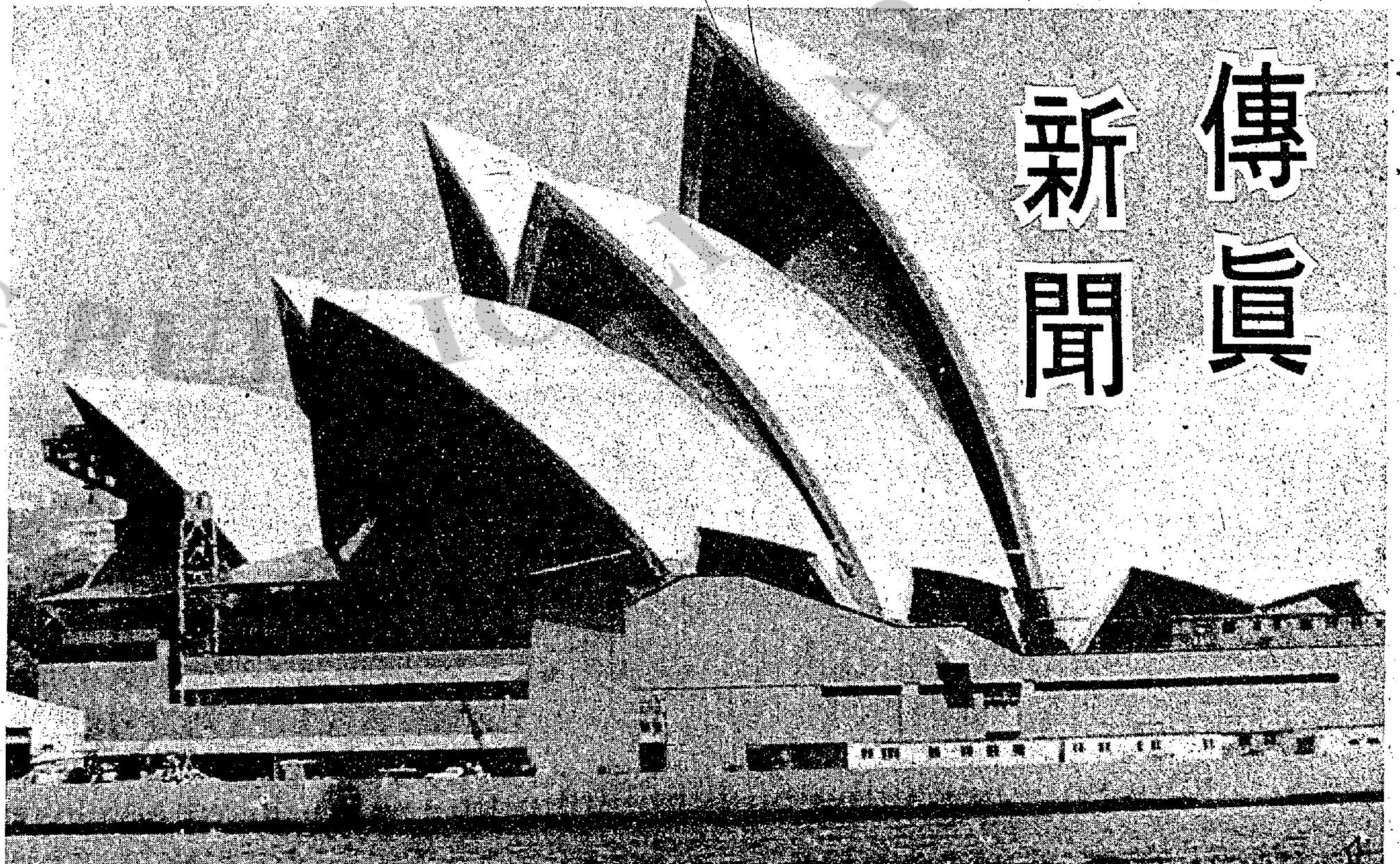

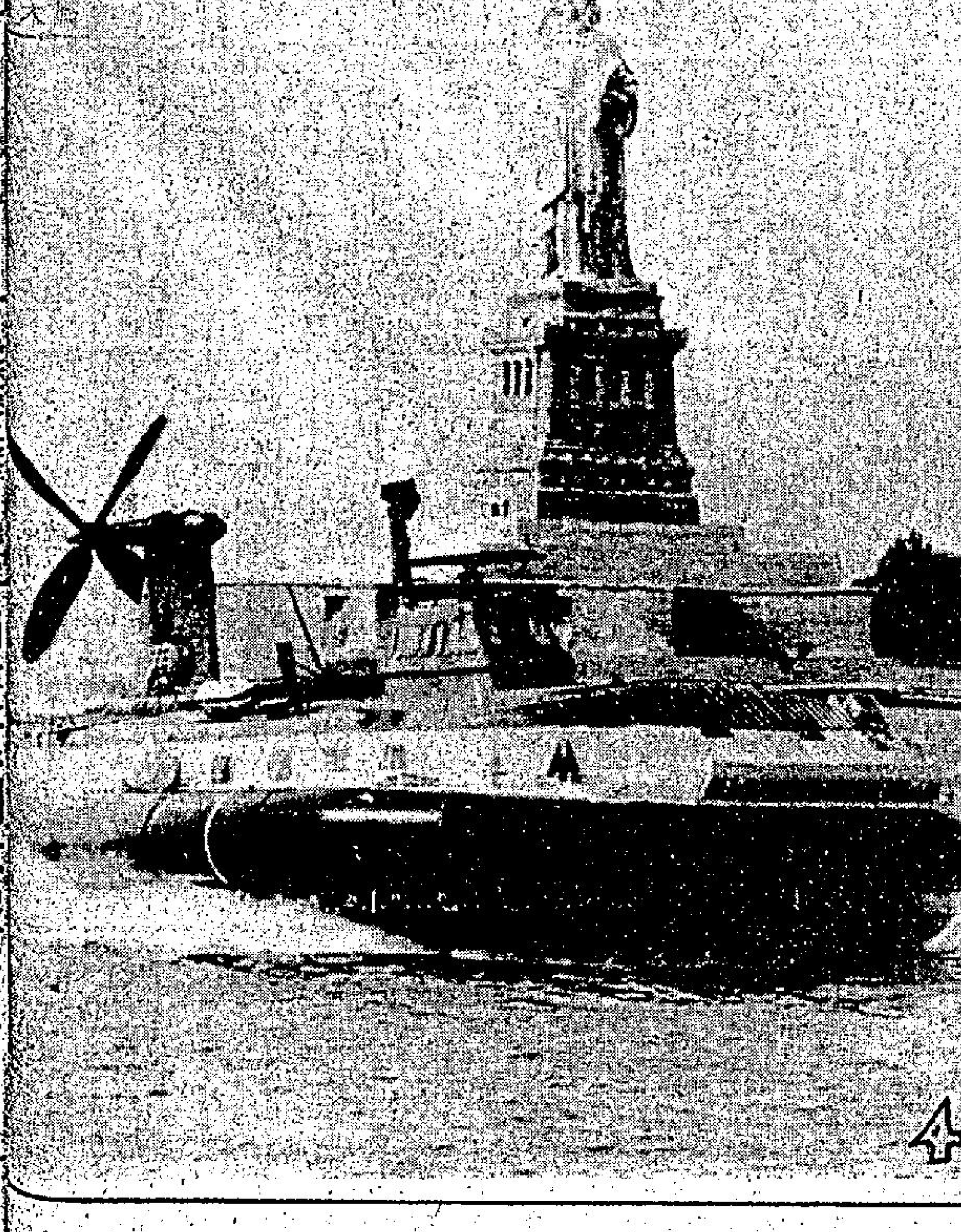

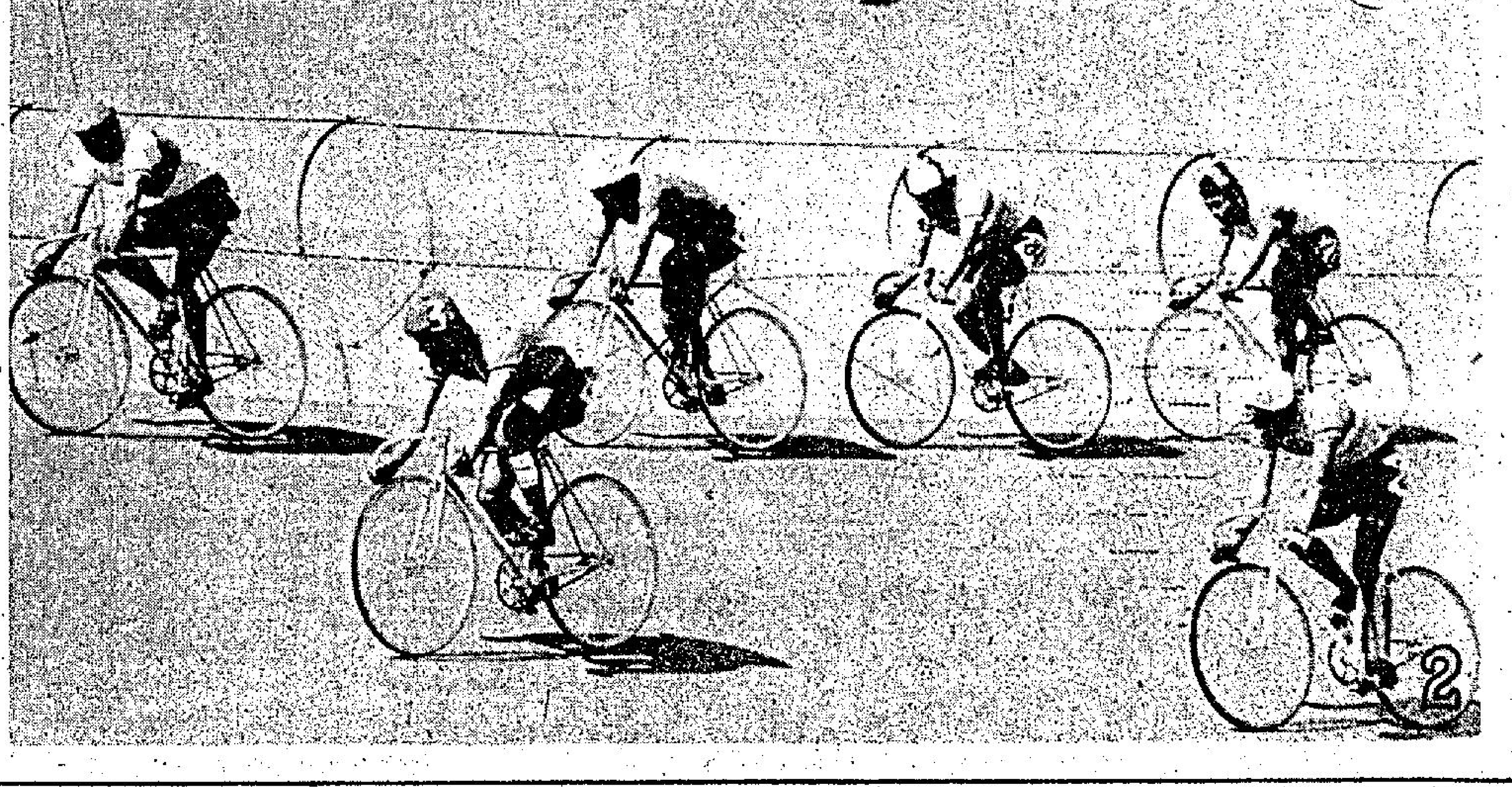

圖片說明

（一）澳洲雪梨一間耗資一億四千一百萬美元建成的劇院，於九月廿八日第一次公開上演一齣歌劇。該劇院耗費時十四年始完成，并將於十月二十日，由伊利沙伯女王主持揭幕禮。

（二）圖中所見是九月二十八日在日本舉行的第六屆亞洲單車協會大賽的四千公尺賽事中一個單車集於一處的鏡頭。日本選手太田（左端）奪得了這項比賽的冠軍，南韓選手權鐘亨第二，泰國選手蘇納圖第三。

（三）教宗保祿六世，於九月三十在梵蒂岡與達賴喇嘛，第一次會晤，由達賴所呈獻那張代表佛祖的羊毛織品。

（四）英皇家海軍BH七式氣墊船，於九月廿七日在紐約提畔駛過自由神像。英國政府將該艘十五噸氣墊船向紐約城人民示範，作爲對交通擠塞的一項可能解決辦法。一種較大的氣墊船，可載二百五十名搭客和三十部車輛，橫越英海峽，其時速達至七十哩以上。（合衆社）

工務局昨已解除面對構造方面之低層樓房禁令，該等樓宇之住戶，月來多暫寓於上流酒店中。

財政司表示本港經濟前途樂觀

另外五間新警署將在青山、大埔、上葵涌、……警察少年訓練學校新校址在船灣淡水湖附近……落成後，學員將由一百五十人增至六百人。該項龐大建設計劃於……充份應付新界區以後十年內的發展需要。

……潘教授十年前曾以……年工作奉頒力行獎章及優績獎章。年僅卅歲之潘乃光教授，現任聯大……中學校長，越南駐港總領事館參務兼新聞官，……長等職。……文摘獎學金每年頒發一次，輪流贈與中大文學院、理學院、商學及社會科學三間學院最優秀……

……方金有、鄭錦榮、黃法、李志昌、樊振、萬柏雄等員爲慶祝雙十國慶籌備委員積極進行工作……領團員於本月五日啓程返國參加國慶大典。又決定在雙十佳節舉行國慶聯歡盛會，在宴席中……，由獅子會三〇三區，香港及澳門獅子總會轄下之香港主會、九龍、半島、城多利、香島、……

蘇蕙頻臣世界慈善親善小姐，爲澳洲雪梨大學三年級學生，原籍挪威，肄業于文學院，……刻、國畫，設計業尤深愛慕，于歐亞藝術具有深刻研究，課餘并在雪梨兩間大服裝店充任模……，愛交遊及旅行，能說流利英、德及挪威語文，爲具有北歐傳統豐度之可人兒。

如蒙惠刊本報廣告 請電二八〇七〇八

新片。該片原著者爲台灣女作家郭良蕙，原著裡描寫一個暗戀叔叔的少女，以及與另一個花花公子型的男同學之間，所發生的愛情故事。

嘉慧園住客 全部獲准返回居住
低層禁令亦解除

工務局昨已解除面對樓造方面之低層樓房禁令，該等樓宇之住戶，月來多暫寓於上流酒店中。

嘉慧園係於九月三日由工務局下令暫時封閉，以策安全，因接近之山頂發生山坭傾瀉。

九月十五日，居民獲准日間返家，但晚上仍不准居留，一週前，上層之住客已獲准回家安居，因無危險威脅。該豪華樓宇之居民並不憂慮再有山坭傾瀉發生，事實上，彼等從未認爲有何危險。

居民投訴荔園動物園不潔
農漁處巡視後 認爲情況滿意

【本報訊】農漁處之督察，今年以來曾巡視荔枝角荔園動物園二十五次，但並無指摘。近日又有居民投函報章，指該動物園之獸籠不潔及太細，又無遮蔽太陽之設備。但該處發言人謂，該處督察及防止虐畜會之獸醫，曾於九月十八日前往巡視，發覺情況「滿意」。防止虐畜會亦有不定期之巡視，但發言人謂，因該會無權處理投訴，故次數甚少。

四年內在新界建十座新警署
配合全面發展

【本報訊】警方於今後四年內，在新界興建十座新警署，總部設在粉嶺，並於七六年落成，以配合新界方面的迅速發展。

該批建築物包括新界區總局、三間分局、五間警署及警察少年訓練學校的校舍。

新建的新界區總局，地址在粉嶺，預料將於一九七六年中期落成，用以代替現時在荃灣那一間。

新總局大廈將容納新界總局的行政及行動兩個部門，以及穿山甲部隊總部、新界交通組總部和一個警犬分隊。

三間分局將在沙田、粉嶺及葵涌三處興建。三間分局設計相同，局內有宿舍，報案室面積亦較寬敞。

位於沙田及葵涌的兩個分局，建築工程將於本月稍後開始進行，預

另外五間新警署將在青山、大埔、上葵涌、

警察少年訓練學校新校址在船灣淡水湖附近，該項龐大建設計劃於

落成後，學員將由一百五十人增至六百人。

充份應付新界區以後十年內的發展需要。

明星與我　依蓮

大兄」、「精武門」和「猛龍過江」三部。

在「李小龍的生與死」中，導演選擇了這三部片的精華——「唐山大兄」的李三腳，「精武門」的連環八腳及「雙節棍」，及「猛龍過江」與國際空手道冠軍羅禮士的純技術性的搏擊，及

就抱他望鏡頭，三爲李小龍週歲，李海泉把李小龍化裝爲一個「丑角」，這表示了李海泉早就看出李小龍能承其衣砵。（未完）

財政司表示本港經濟前途樂觀
十年間保持百分七增長率
低稅率政策足以鼓勵投資擴張

【本報訊】香港財政司相信香港未來十年間生產總值，可以維持百分之七增長率，表示對現行之自由企業政策不會改變，本港經濟前途極爲樂觀。

香港財政司夏鼎基是在星加坡舉行的一次商業機會研討會稱：「儘管在未來十年間香港人口將會增加百分之二十。

他說：上述增長率將會使資本收入未來十年內每年增加百分之五。夏鼎基說：香港的人口增加速率，將會適合因上述增長率所產生的對勞工日漸增加的需求，而未來十年的工資結構，將會使工人在全港人口中所佔的比例，較過去數年大大增加。

他辯稱：儲蓄與收入比率的提高，有可能會滲入香港已建立的資本市場，並應使投資資金增加。

但這位財政司強調香港的增長終將視乎出口表現而定。

他讚賞香港出口商在尋求歐洲和美國銷場方面的企業家手腕，並說：香港應可自這些國家增加中的增長率方面，獲得利益。夏氏說：在未來十年內導致貿易日漸自由化和生產日漸專門化的新進取氣象，亦將會有助於生產的增長。

這位香港官員重申其堅持保留低稅率政策，以鼓勵投資和擴張的意圖。

他說：事實上，高稅率對經濟可能有重大關係。倘若公共消費獲准大幅增加，較全港總生產更快的話，其結果可能對各種資源出現競爭性的需求，而導致內部的成本和價格提高，以及支付平衡方面出現不平衡。

夏氏警告稱：在一項過高的稅率下，把財源與私人事業分開，並不妨礙長期的增長前途。

夏氏說：他估計未來的公共歲入將可以足夠支銷公共歲出的巨額增加。但他沒有抹煞向外地貸款的可能性。

這位財政司釋稱：祇要公共歲出的增加與全面性的需求增加保持配合，香港的經濟將會自動調整，以維持內外平衡。任何意圖控制總需求的企圖，將會對內部的成本和價格，以及支付平衡產生破壞的效果，因爲香港過於依靠國際貿易。

夏鼎基駁斥某些爭辯謂在未來，由於社會的轉變，目前對控制香港需求的自律結構的依賴，將會產生變化。他說：若干人士聲稱：生活水準的提高，將會使香港的勞工市場出現交戰狀態，但他指出香港工資的增加已與增加的生產力相配合，而在香港歷史上，並無勞資對抗事件發生。

他同時指出：由於香港從未有過支付平衡的問題；因此，在公共支銷和稅收政策方面避免出現戲劇性的變化。他說：他預料未來因成本增加致助長通貨膨脹而引起勞工激進一事，將不會成爲難題。

闊步　微思

驥中王一操即起 獲得好火氣冒升

十月四日 星期四

初步報名已於昨午公佈，出試馬頗覺擠擁，但各駒在快功夫攷驗下，反應多嫌勉強，看來是基本訓練不足所致，季初投注，不宜偏重。

△李銘揚策驥中王，於休息時間內出試半里，直路快上，勁度殊佳，神態亦靚極，單背馬一操即起，下周爭六化郎，可望旗開得勝。

△必圖利由麥美倫試三段，跑姿矯健起力，火氣亦足，有迴光勇，但此駒搭長報短，卻未知葫蘆裡賣甚麼藥，屆時場地有變化，值得作冷門敵。

△快勇由鄭棣池試，疾馳六化郎，仍覺身重，但神色較開朗，比上課好，此是段速馬，短跑並非特長，今課雖有催磨之意，不過若棒得過熱，仍未容過份樂觀者。

△好多趣由馬彼得試三段，起步後窺勢頗盛，末段已收慢，力挽鋒芒，體態顯示，成熟大有增進，首仗路合，注意可也。

△鄭棣池獲得好，新圖麥美倫，同跳六化郎，前駒處內欄，以上風恣態嬲全程，火尼步勁，有催谷迹象，初賽路宜，布主前同策，值得捧場，新圖表現亦好，但捨短報長，不無本末倒置之嫌，機會平平已。

△快樂領隊由麥美倫試三段，起步即搶去，頗覺矚目，但末化郎勁度已弱，狀態仍差一綫，這四名氣馬，照上季表現評價，予人有名不符實之感，下周上陣，應具戒心。

△名望由祉基達試三段，走勢平淡，進度未如理想，直覺仍是上季水準，下周爭九化郎，勢恐矚目對像，且看下周進展情況，再定去留。

△七寶由何國英試三段，輕抒步頭，姿態仍好，而火氣則較弱，勇態仍有未足，亦無催磨迹象，下周途程雖可應付，但照目前動態言，成就僅止於一位而已。

△幸運女由霍利安試三段，走勢一般，無顯異處，久操下未有起色，首仗途程雖合，看來仍不宜過於憧憬者。

今晨市場價格 肉類魚蝦蔬菜

（價格以每斤計算）

猪肉	六元四角
牛肉	八元
雞	七元二角至七元五角
鴨	五元二角
石斑	二十元
紅衫	五元二角至五元六角
大魚	五元六角
鯪魚	五元二角
豆角	二元八角至三元二角
冬瓜	一元至一元二角
蘿蔔	一元四角至一元六角
青瓜	一元四角至一元八角
菜心	三元二角至三元六角

文華慶祝十週年舉行
中國古代文物拍賣晚會

【本報訊】文華酒店爲慶祝十週年紀念，將舉行中國古代文物藝術品拍賣及晚會，全部收入捐助公益金。

文華酒店十週年紀念特別拍賣晚會主席王培麗女士及各委員，昨午在該酒店舉行記者招待會，向報界宣佈有關事項。

王主席透露：十週年紀念當日（十一月十六）及次日（十七日），將由倫敦沙費比拍賣公司及連卡佛公司聯合舉行中國古代文物藝術品拍賣。

十一月十六日將在該酒店拍賣二百五十件中國古代陶器及銅器，其中包括一個明朝成化年間監白色的瓷碗，據委員會估計，該碗可值二十萬英鎊以上。因除了在倫敦博物館存放有一隻外，目前世上尚未發現有與其相同的碗了。另外一項重要的拍賣品爲一個商代晚年的銅製花瓶，上海博物館亦有一個相同的。

同日晚上舉行香檳酒會，港督麥理浩爵士及其夫人將涖場，然後舉行十九世紀中國古畫拍賣，共有名畫八十七幅，每幅值五千元至十萬多元。同時有名酒拍賣，包括一瓶一八三二年軒尼詩白蘭地，晚會入場劵每張二百五十元，所有門劵及名酒拍賣收入將捐助公益金。

十一月十七日將舉行另一次拍賣，全部拍賣品爲中國古代燭花瓶。

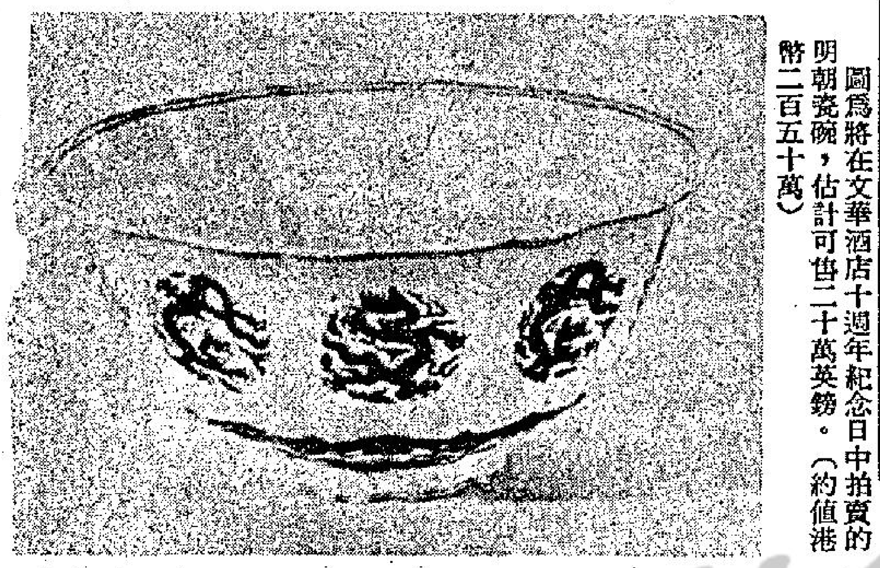

圖爲將在文華酒店十週年紀念日中拍賣的明朝瓷碗，估計可售二十萬英鎊。（約值港幣二百五十萬）

文華酒店爲慶祝十週年紀念，將拍賣十九世紀中國名畫八十七幅，圖示其中一幅

培新英文書院來函

本報頃接培新書院來函，原文如下：「逕啓者：日前本港報章多刊有『深水埗東京街培新學校師母鞭打學生判囚兩月』新聞一則，十月三日又發見『培新校長太太延律師要求覆判被駁回』之消息，查本校從未在東京街設立分校，而遍查東京街只有培×小學，並無培新學校，諒因校名諧音之誤用特懇請將來函刊登 貴報，以正視聽爲感！

此致

工商晚報執事先生台鑒　培新英文書院董事會啓一九七三年十月三日」

本報按：根據所報地址，該校實爲東京街五十六號培善學校，而非培新學校。

恒隆銀行青山道分行 八日新厦開幕

恒隆銀行在新界元朗開設分行有年，服務良好，深得當地人士好評，稱譽年來業務發展迅速，客戶日增，爲擴大業務範圍，加強服務效能，原行址不敷應用，近在元朗青山道九十六號自置新厦作新行址，開建築工程及內部裝置，經已全部竣工，定本月八日星期一遷入新址繼續營業，是日正午十二時三十分假該分行舉行新厦落成典禮，恭請新界民政署長官守讓、議員黎敦義太平紳士主持剪綵，並設酒會招待各界。該分行總營業務範圍包括港幣外幣各種存款，各項放款，各國滙兌，外幣找換，進出押滙，保險，信託，租務等。新址並增設有安全堅固，防火防盜之保管箱庫，供客戶租用。手續簡便。該分行今後將在該地區提供更廣泛更週全之銀行服務。

潘乃光教授獲總統贈照

【台北訊】蔣總統嚴副總統頒贈僑港潘乃光教授親筆題名署名玉照，以獎勉潘氏之國民外

。潘教授十年前曾以青年工作率領力行獎章及優績獎章。年僅卅歲之潘乃光教授，現任聯大中學校長，越南駐港總領事館參務兼新聞官，香港越華會常委兼秘書長等職。

三洋電機株式會社首腦訪港吳志峯親迎

三洋株式會社首腦抵港，圖右起爲柳瀬富男、井植薰夫婦、吳志峯、禿懸猛合攝於機場。

【本報訊】日本著名家庭電器製造廠三洋電機株式會社總裁井植薰，執行董事柳瀬富男及三洋電機貿易株式會社執行董事禿懸猛一行四人，昨日乘星航機飛抵本港，香港總代理達誠三洋電器有限公司董事兼總經理吳志峯偕同高級職員親到機場歡迎。

井植氏等此次臨港，係作業務視察，彼等將與本港總代理達誠三洋吳氏商談有關三洋電器產品在港銷場情況，以及日後之廣告宣傳計劃等事宜。

禿氏稱：三洋廠對香港總代理歷年來推銷之成績，極表滿意，並對今後本港市場充滿信心。吳氏亦謂最近三洋推出之彩色電視機，由於品質優良，設計獨特，銷量更直線上升，這恰好反映出本港人士對三洋產品，具有無比信心之鐵証。

井植氏等將逗留本港至六日始飛返日本。

讀者文摘獎學金 中大邵英昌榮獲

【本報訊】中文大學聯合書院電子學系學生邵英昌榮獲一九七三至七四年度讀者文摘獎學金。讀者文摘昨（三日）假利園酒店舉行頒贈儀式，由中文版總編輯林太乙女士將港幣六千元之支票遞交中大代表

文摘獎學金每年頒發一次，輪流贈與中大文學院、理學院、商學及社會科學三間學院最優秀之學生。

在昨日之儀式中，林女士並將讀者文摘中文版本月號刊登之「中文大學十周年」一文，裝配鏡框，交由楊氏轉贈中大。

九龍鮮魚商會 熱烈籌祝國慶

【本報訊】年年歡度的雙十佳節又告來臨，海外僑胞紛紛準備慶祝，藉表敬仰先烈愛戴祖國的熱忱。

九龍鮮魚商會同人忠貞愛國，從不後人。今年選派了會長高凌雲、洗柏，理事長溫水生，副理事長陶金、鄺揚與方金有、鄺錦榮、黃法、李志昌、樊振、萬柏雄等員爲慶祝雙十國慶籌備委員積極進行工作。經決定由會長洗柏，領團員於本月五日啓程返國參加國慶大典。又決定在雙十佳節舉行國慶聯歡盛會，在宴席中增設抽獎助興。

世界小姐蘇蕙賴臣定期來港親善訪問
十一獅會聯合歡宴

【本報訊】一九七二——七三年度世界小姐蘇蕙賴臣，將于下星期五（十二）日下午三時廿五分乘馬來西亞班機抵港，作爲期五天之親善訪問，由獅子會三〇三區，香港及澳門獅子總會轄下之香港主會、九龍、半島、城多利、香島、青山、太平山、北九龍、快活谷、觀塘、澳門等十一個獅子會在九龍海運大厦海天酒家舉行聯歡讌。賴臣小姐定十六日七時卅分出席快活谷獅子會在皇都酒樓夜總會舉行之月例會，并爲該會會長李啓勳之嘉賓，三〇三區總監吳坦璧全港獅子會十一位會長及其他首腦，屆時均

蘇蕙賴臣世界慈善親善小姐，爲澳洲雪梨大學三年級學生，原籍挪威，肄業于文學院，專攻英、德文及心理學，愛好游泳、滑雪、及初刻、國畫，設計業尤深愛慕，于歐亞藝術具有深刻研究，課餘并在雪梨兩間大服裝店充任模特兒。

賴臣小姐芳齡廿歲，愛交遊及旅行，能說流利英、德及挪威語文，爲具有北歐傳統豐度之可人兒。

Get to know the world 27 Times better.
For just HK$1.00 a week

ON SALE NOW

It's not easy to stay well-informed. Because the world you know one week isn't ever going to be the same the next. Things simply change too fast for people to keep up ... unless they've got something to help them keep in touch.

And that's where TIME comes in.

All over the world, thinking people – people who need to know – rely on TIME each week to keep up with change ... in politics and government, international affairs, business and industry, science and the arts, and every other area of human concern.

If you need to know the changing world week by changing week, you need TIME.

To start your subscription, fill in the details below (please print clearly). Then cut around the dotted line, fold coupon as indicated, paste or tape the two halves back to back, and mail.

TIME
27 weeks for HK$ 27.00

Special introductory offer to new subscribers only.

(Regular 27-week cost: HK$37.90 by subscription; HK$94.50 at newsstands.)

Miss/Mrs/Mr ______________________
Surname　　Given names

Address ______________________

Signature ______________________

For further savings, check here ☐ for 54 weeks for HK$50.00.

Send no money now. Time will bill you separately.

N.B. Please allow at least four weeks for your subscription to be processed.

0533

fold here

POSTAGE WILL BE PAID BY LICENSEE

NO POSTAGE STAMP NECESSARY IF POSTED IN HONG KONG

BUSINESS REPLY SERVICE
Licence No. 329

THELMA WATSON
202, YIP FUNG BUILDING,
D'AGUILAR STREET,
HONG KONG

榮譽貢獻以娛嘉賓
多姿多采的表演樂隊
RAY FABI & THE BLUE CHIPS
BLUE CHIPS
SAM HO 日總會獻唱
你可携同舞伴 翩翩起舞 更可邀請 陪酒女郎 把酒談心
RAY FABI
2 FLOOR SHOWS NIGHTLY
營業時間：下午三時至夜晚三時
BASEMENT　THE WORLD OF SUZIE WONG
全部酒水收費如常
日興夜總會

黑白電視換彩色電視 一個仙都唔駛

任何殘舊、爛的電視機可換名廠廿吋彩色電視，首期全免，免費奉送天綫及安裝，月付一三九元，供十八個月。敬請電話：三一二五五一〇二至五，當即派員上門接洽或請駕臨遠東半價市場各門市部參觀選購。

東方·凱聲

寶鼎昂然進入盛座 第三週

每天五場：十二點三・兩點半・五點三・七點半・九點九

新藝瑪公司發行 派拉蒙出品 盪氣迴腸愛情巨片

青春艷星 奧利花荷茜　英俊小生 李安納　成名傑作 韋定

殉情記

ROMEO & JULIET

國際聖手大導演 柴菲拉利 生平代表力作

全新手法 全新作風 全新動作 全無冷場！！！！

時代意義 青春氣息 現代化莎劇！

蕙苑別墅

佳人有約 請到蕙苑 蕙苑別墅 設計一流 服務週到

H714261　H704352—6

北角英皇道145民效大厦二樓

電動圓床　雙人私浴　彩色電視　HiFi音響　和藉警衛　電子防盜

兩小時：$28.00　過夜：$42.00

修自新 英語會話

唯一快速學成之會話聲帶

英國高級會話專家担任，發音正統，易學實用。

優點：㈠短期內能操流利英語（注重發音準確）。㈡分各等級，適合各種程度。㈢套用最現代英語（慢讀及快讀）㈣原庄名廠聲帶，保證清晰。㈤現加設更高級英語對話。

定價：每級均售50元（包括兩盒帶書籍一册）全套初中高級共六盒帶及書籍三册，共150元，訂購可直接電K311266或到下列地址購買，特設送貨及試音服務，歡迎詢問郵購。總代理：捷恒行（九龍旺角彌敦道六一二至六一八號好望角大厦十一樓一座（按十一字）（即國際酒樓樓上西洋菜街入）註：並有西報新聞什誌聲帶零沽批發，一律歡迎，近日因訂購者衆，致有冒牌聲帶出現，請提防假冒，並認明商號，祇上列一家訂購及有試音服務。

如蒙惠刊本報廣告 請電二八〇七〇八

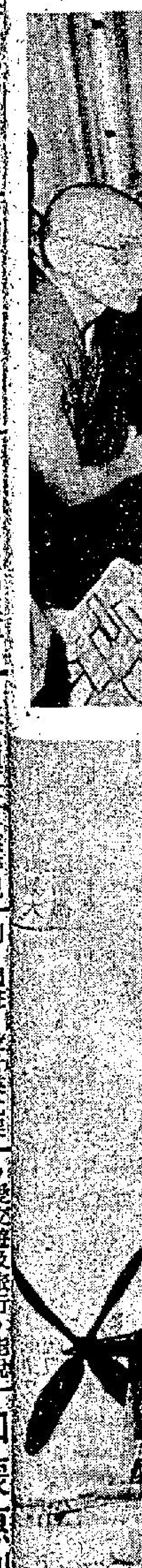

產品總值增長能抵消物價上漲？

當局接納夏冷漪教授提議，考慮設立平抑物價委員會，以控制物價飛漲

黃劍恒

剛轉入本年二月下旬，米市跟住幾股歪風，突然掀起了一陣漲價浪潮，在二月二十六日這一天，漲風最為凌厲，漲幅達到百分之二十至卅，四百多萬居民所吃的糙米，由每斤六角陡漲至九角。

香港有識之士，咸蹙額疾首相告，深以四百多萬人口中佔多數的日謀一飽的民食為慮。先後在報章發表專文，呼籲有關方面挺身而出，作平衡米市突然掀起漲風，應商權食米進口制度。」跟住另外一篇是：「國際糧荒，港米商囤積居奇之際，免消費者受剝削，港府宜加平抑，如再漲，應公價售米，設物價管理處監督」。此後，又有一篇說得更為詳盡的專文：「維最關心港民食米，政府、進口商、批發商？」明白地指出了現行批發的「傳統習慣」，容或不當，應予更張，籲請有關方面立刻改良原有的MARKETING以由進口商直接批發與零售商為當務之急，以上陳議見九月一日報載。

根據報載（九月十四日）有關方面認為，生活標準提高，當局無意壓抑物價，並指出如採行勒令產生不良後果，總要產品總值增長，可抵銷物價上漲，誠如上述，所謂產品總值增長，可抵銷物價上漲，何異於強人「米貴食肉糜」，四百萬的食米消費者的「家庭經濟」，在產品總值增長中，勢必早成為涸轍之魚了。

好得還是在九月十七日一張報章報道了一則消息：今年物價漲幅，大戰來最惡劣（約指一九四五年以後），香港的議員（政府委任的）及教授，咸認為「政府不採行動，物價會再漲四分一」，由是而推論之，目前白米每斤一．六〇元，將來豈非會漲至每斤二．〇〇元嗎？不要再說到其他日常生活必需品的暴漲幅度了。

直至九月廿三日，才有議員及專家在報章建議平抑糧價辦法，籲請有關方面津貼糧食，採用入口補貼制度，以時價購入，以合理價格售予市民（按：約是排除了中間剝削的制度）。

議員及專家指出，本港食物價格的上升究竟有無辦法去控制呢？這一問題是目前本港市民殷關心的。

香港大學經濟系教授夏冷漪最近建議港府建立一個物價平抑局，調查及調整糧食與其他日用品價格。

立法局議員黃宣平認為，夏教授的意見合時，但認為應先行瞭解整個糧食情形，然後設立如此組織。

另一位立法局議員利國偉懷疑控制及調整價格是否明智之舉，他主張市場自行調整價格。

本港的消費物價指數，從今年一月份起，不斷上升：一月份是一四四；二月份一五二；三月份與四月份相同，都是一五四；五月份為一五七；六月份一六四；七月份一七〇；八月份一七六。八月份與一月份之比較，是上升了卅二點，亦即漲了百分之廿二。在現時的經濟狀況上，有人幽默的說，這些上升的點數，可惜不是恒生指數，否則本港經濟會好得多了。

就食物價格方面來說，米、肉、蔬菜等以日來的價錢與去年同期的比較大約如下：

上米一元九角（去年一元〇二仙），中米一元七（八角九），豬肉六元四（四元九），上等牛肉八元八（六元六），雞八元（六元四），鴨五元二（三元四），石斑十一元半（八元），白菜一元八（一元六），冬瓜一元（六角），雞蛋一元三隻（一元五隻）。

當然以上是約數，各街市情況有異，但無可否認物價是高了許多。近來，蔬菜和魚的價錢不能作準，因為風雨季候帶來差別。但是，人所共知的主要糧食高漲的原因是：

㊀大陸經濟政策改變，以前是用不計成本方式傾佔本港市場，現在却是「刮龍」政策，把所有物價提高，實行「你死你嘅事」。也因港元跌了價。

㊁世界的糧食來源供應不够，來源缺乏，成本包括運費貴了。

因此，月來有些有地位的人士紛紛提議政府控制食物價格。

但據不願透露姓名的政府經濟專家說：香港怎樣能够控制物價呢？因為本港根本無甚麼出產，差不多全部食物都靠外面進口，如果要控制食物價格，那麼外地的商人便祇有不做本港的生意罷了。

事實是如此，一個沒有糧食出產的地方，怎能控制食物價格？簡單的控制反為會令到食米更加缺乏。

不過，昨天工商處副處長（專門管理米的進口者）沙律宣佈，本港米價現在是最高點。他認為從此下去，米價會下降。

沙律解釋供應本港的產米國家今季的收成滿意，食米將會大量出口。他預測在今年的冬季米的價錢會開始下降。他還說，本港現在的存米很多，現在政府還將米商的額減了百分之十，因為目前本港不需要存這樣多的米。

向時蔬菜的價，因為天氣好轉，近日也開始下降，平均每斤減了四角左右。

據港府的經濟專家說：現在談管制物價還是過早，就算是控制也不能硬性的將物價凍結，因為凍結完畢時，物價一定會飛漲。

該些專家暗示，唯一的物價管制是用「間接」的辦法，那就是政府出頭在外國以時價買入主要的糧食，但在本港則以劃一的合理價錢賣給零售商（按：這等於中間少了一層剝削了）。差數由政府負担這個「入口補貼制度」是可以考慮的，而且不會引起大的波動。

但是以自由貿易見稱的香港政府，會不會揷手作為「買手」呢？政府又肯否「解囊」津貼糧食呢？該些經濟專家私下認為未必是這樣簡單。

上述意見發表後，有關方面對平抑物價的死硬態度，却作了一個一百八十度的轉變，還是九月廿六日見諸報章報道：「政府現已考慮設立平穩物價委員會，以便控制物價飛漲。」

此項建議，原由香港大學經濟系夏教授提出，並獲若干商界人士之支持。

夏教授又謂：政府並向渠咨詢設立何種行政機構以到達項目標，但渠喜見政府有所行動。

十月間，立法局會議時，預料將有議員建議設立主要物品委員會，研究主要物品之價格結構，發掘新供源，及於必要時調節價格。

所謂政府現已考慮設立平穩物價委員會，以便控制物價飛漲，話雖如此，到目前為止，不外還是一種俯就輿情的姿態，這個委員會的成立，似乎還在被考慮「階段」，不要再像管理証券法例那麼慢吞吞，到了上週（九月廿九日）才告出籠。

棉紗局部內銷仍緊 布廠吸納依然旺盛

台灣客向港採購巴紗

【本報訊】本港棉紗市情，個別持價頗堅，由於部份棉紗供求較緊，台灣陸續有探求，所以紗價表現仍較堅定。

棉紗貿易商消息：最近台灣向港仍有採購棉紗，其購買對象以十支及廿一支較多，由於產地紗價並不低廉，台灣紗反為有化算，現在有客向港扯購巴基斯坦棉紗，有關商家正在展開報價，相信短期內會有實際成交。

棉紗商人指出：本港棉紗最近持盤仍堅定，基本上由於原棉供應仍緊，巴棉較早時已宣佈恢復出口，但以目前巴基斯坦供求形勢來看，將不易報出實際訂價，所以用棉方面未易轉鬆，此對紗價亦有若干裨助，目前本港市場比較吃香的棉紗為十支粗幼及廿二支半精梳紗，四十支半精梳紗，粗支紗仍由布廠扯銷，但幼支紗因整個供應緊短，個別紗廠缺貨，所以持盤相當堅定，在整個棉紗市情來看，因產地訂價仍高的支持下，一般價位不易低降的。

目前港產十支粗紗每包二千二百五十元至二千三百元，空氣紡十支粗紗二千三百五十元，至於卅二支半精梳紗售價每包三千九百元，四十支半精梳紗為四千元。

巴基斯坦十支粗紗市價跟不上新成本價，每包為二千〇五十元，新一來價照現市銷售紗商又要受虧損。

昨日十種成交最多股票

股票	成交股數
爪哇	四，七二〇，〇〇〇
新世界	一，一九〇，四〇〇
置地	四五二，〇〇〇
大寶	二九二，六〇〇
會德豐（A）	二五八，〇〇〇
菲立斯	二五〇，〇〇〇
美漢	二三八，〇〇〇
永安人壽	二二四，〇〇〇
和記企業	一九五，〇〇〇
大昌	一七〇，〇〇〇

生力啤酒廠酒會歡送陳漢剛榮休

【本報訊】生力啤酒廠日昨舉行酒會歡送會計主任陳漢剛榮休。陳氏服務於生力啤酒廠廿四年，酒會中，執行董事賈樂賓代表公司同寅，致送一面銀盆與陳氏，以作紀念。

如蒙惠刊本報廣告 請電二八〇七〇八

塑膠供應仍然缺乏 價格預料繼續上揚

日本已經決定在今後數月將塑膠輸出量減少，這項措施可能使世界塑膠供應情況隨之惡化。

日本塑膠之所以欠缺，部份原因是由於國內需求量增加，或是批發商囤積居奇而造成的，因此儘管大韓民國，中華民國以及香港的顧客怨聲載道，但是日本塑膠業界已經決定國內的供應優先。

塑膠的欠缺已使建材與水管之類的東西，價格上漲到「驚人的幅度」，目前的塑膠價格比一年前上漲了百分之十五到二十，聚乙烯的價格已經由每公斤一百日元上漲到一百一十八日元，而預料今秋還會上揚。

目前日本塑膠業的生產量已經大為降低，幾家大廠已經完全停工或者減少生產。

出光石油化學公司德山廠發生爆炸，也促使基本化學物品的供應深受打擊。

據資料所及，日本塑膠的低量生產可能延續到今年年底，而且起碼要兩年後，塑膠供應情況才會好轉。

祇要原料充足，民衆不反對使用水銀，各石油化學以及化學公司打算增加生產。自從最近水銀污染造成民衆恐慌以後，日本的苛性鈉工廠實際上已告癱瘓。

英國塑膠業協會說，日本的現況乃是造成全球塑膠普遍欠缺的一個因素，一位發言人說，據他看「情況短期內不會好轉」。英國的塑膠供應由于生產的困難和價格的關係，情況不理想。

由於政府採取物價管制，英國的原料價格比歐陸國家低百分之卅，英國國家經濟開發署塑膠部曾經指出，這種情況將避免共同市場生產商向英國輸出。

無疑地主要的石油化學公司，希望提高價格作為塑膠不足的補償，以資助新的生產並促使原料輸往英國，妙的是，因為塑膠欠缺而受害最深的小型廠商也十分歡價格，供不應求已經提高了囤積貨與「黑市」的價格。

有關最近塑膠業檢討概要的一項報告指出，供應商已經採取定量配給原料，在若干情況下，配給量約達現用量的百分之五十，沒有簽署固定合同的小買主，將面臨更巨幅的供應削減。

西德工業界也面臨原料不足，尤其是笨不够用的問題，今年初西德為了防範污染，改採笨以代替鉛加在石油中，于是笨的價格約上漲百分之一百，影響所及將使多數塑膠業走向下坡。

該行業的消息靈通人士說，塑膠業界深信一九七三年的成果也許不錯，營業額和外銷量都將增加。

西德今年的塑膠產量較去年同一段時期增加了百分之十七，而在今年春季一百六十萬噸，同期的出口增加了六十六萬四千噸，也就是提高了百分之十六，進口增加了百分之廿六，達卅七萬三千噸。

因此，自一九七二年開始蒸蒸日上的波昂塑膠業，將繼續勃興，一九七二年的總生產量，比一九七一年上增百分之十四。

由于自一九七二年中期開始需要量日益增加目前該業幾乎在從事全力生產，驟于需要與日俱增的關係，全球乙烯塑膠的欠缺以及西德其他原料的缺乏，使得塑膠價格上漲塑膠價格指數（以一九六二年為一百作基準）是：一九六八年為八十一點五，到一九六九年降至八十一點一，一九七〇年再降至八十點五，一九七一年微升至八十點九，一九七二年又降到七十九點三，從今年初開始，顯然數字再度上升，但是迄今塑業界尚未公佈最新的數字。

昨日十種跌幅最大股票

股票	前日收市價	昨日收市價	跌幅百分率
辛隆	〇．八〇	〇．六五	一八．七五
輝百美	一．二〇	一．一〇	八．三三
山帝國	〇．九九	〇．九一	八．〇八
高富	一．一二	一．〇七	四．四六
協成行	〇．八〇	〇．七七	三．七五
夏利文	一．〇八	一．〇四	三．七〇
維達航業	三．一五	三．〇五	三．一七
新鴻基	三．二五	三．一五	三．〇七
長江製衣	三．六〇	三．五〇	二．七七
信德	一．四九	一．四五	二．六八

昨日十種漲幅最大股票

股票	前日收市價	昨日收市價	漲幅百分率
香江物業	〇．六〇	〇．六七	一一．六六
港發	〇．五五	〇．五九	七．二七
屈臣氏	五．八〇	六．〇〇	三．四四
兆安	〇．九二	〇．九五	三．二六
中華煤氣	一二．四〇	一二．八〇	三．二三
怡和	七〇．五〇	七二．五〇	二．八三
會德豐A	七．三五	七．五五	二．七二
英京登記	二五．八〇	二六．五〇	二．七一
新海康	一．九〇	一．九五	二．六三
恒隆	四．七〇	四．八〇	二．一二

各地黃金收市價格

【倫敦三日美聯社電】星期三黃金市場收市時價格（每安士美元計算）：倫敦：九十九點五零；巴黎：一零二點三五；法蘭克福：九十八點二六；蘇黎世：九十九點七五；香港：九十九點八四；貝魯特：每公斤三千一百三十八元。

台灣蓬萊米反應佳 米商希望增加輸入

【本報訊】本港米市情況，供應漸呈充裕，但二、三盤米商扯銷仍多，昨正盤成交有一萬三千六百包，成價尚穩定。

米商指出：世界糧價相當高昂，目前美國米訂價如此昂貴，已使進口米商望而却步，部份米商打算向台灣地區找尋來源，由於市場對台灣蓬萊米反應佳，現希望輸入較多蓬萊米，來緩和其他地高價食米，相信除較早時已訂入之外，在第四季仍會有多批來銷，比訂購美國米來源化算。

昨日成出大陸千字粘每担一百一十五元，雲粘一百四十元，珍字絲苗一百五十五元，映花粘一百四十七元，安字絲苗一百五十四元，日字油粘一百四十八元，西粘一百四十七元五角。

本年首八月進口值較去年同期增22%

最近，統計處公報今年首八個月香港進口的貿易數字顯示，由去年同期的一百四十億〇六千三百萬元，增加至一百七十一億九千二百萬元，即增加百分之廿二點二。造成今年香港入口貨價普遍上漲的主要原因，今年西方金融貨幣動盪是有着深厚的淵源，美元於今年二月份貶值，日本、西德，荷蘭等貨幣以不同程度的升值，再加上世界性鬧着原料荒的同時，引致物價是無止境急劇上升中。在今年香港的入口貨中，美國貨的輸入已有長足地發展，而打破以往的紀錄，而凌駕於日本之上。

今年二月美元貶值一成，而日圓則要對美元浮動升值，結果日本貨在港銷路受到相當大的阻力，在競爭方面，它必然受美國貨的影響而處於下風。比方，今年頭八個月日貨來港總值，比去年同期只增加百分之九點八，但美國貨的增幅則反而顯著上升，比去年同期增加百分之二十四點八。在紡織纖維、塑膠料和人造樹脂等方面，今年都是美國貨輸港的數值比日貨增加得多。紙張亦是美國貨增值而日貨減值。

目前，美國在許多方面都佔有優越的競爭能力，例如，美國油壓泵和紙杯，紙碟在港的售價，都比日貨為低，所以有些入口商已捨棄日貨而改為經營美國貨。

由此可見，美元貶值對美國最有利的一點，是美國貨品在港的銷場可能還會繼續地擴大。此外，紙張缺貨供應加價三次了，比方，今年頭八個月香港共輸入紙張、紙製品，除去入口紙價平均約上漲四成左右，但今年入口紙張數量已比去年銳減。

股市經濟版

本港四家公用事業公司比較表

項目＼公司	電話	港燈	九燈	煤氣
實收股數（百萬股）	31.20	225.00	42.00	6.60
面值（元）	10	2	10	33⅓P
純利（百萬）	71.05	71.94	100.20	6.77
年結	31-12-72	31-12-72	30-9-72	31-12-72
較對上一年增加	5.4 %	18.6 %	13.2 %	28.7 %
七三年市價幅度（元）	38-137	5.10-21.20	36.50-115	15.50-51.00
市價(8.23)（元）	44.00	6.35	43.50	15.50△
每股盈利（元）	2.28	0.32	2.39	1.03
市價盈利率	19.29	19.84	18.20	15.04
每股派息（元）	1.20	0.19	1.16	0.60
週息率 %	2.73	2.99	2.67	3.87
市價總值（百萬）	1372.80	1428.75	1827.00	102.30
盈利派息率	1.90	1.68	2.06	1.72

（△按盤價）

華僑在東南亞各國擔負經濟發展要角

東南亞各國華人衆多地區，華人經濟活動與當地社會已打成一片，不可或分，目前華商經營規模較大的企業，亦有不少已吸收當地社會人士資本，惟為數無多，今後華商如何擴大爭取當地社會資本，實為開創華商事業發展坦途一項不可忽視的要着。資金是社會生產要素之一，也是企業組織的血液，任何企業機構資金不足，無異是人體貧血。因之，如何活用社會資金，使之能發揮生產的效能，開發中國家資本收益率較高，約為二．五比一，即有二五〇元的新投資，一年中可以獲致一百元的生產價值，故各國為欲增加國民總生產，惟有增加生產投資，而各國多貨施自由經濟制度，公營事業每限於公共事業，不以盈利為主要目的，一般生產事業仍多由私人經營，東南亞各國華商在工商業經營方面向佔着較重要地位，如一九五七年越南前總統吳廷琰為創辦新式工業，特邀請華商領袖出面與辦紡織工廠，以為示範，已促致越南華商及越南工商界人士全面興辦生產事業的風氣。近菲律賓總統馬科斯為歡迎我國工商界人士及香港、星加坡、馬來西亞等地華商前往投資與辦生產事業，特命令菲華商聯總會組團出國訪問，中華民國工商界人士及香港華商已先後組成三十條名團員前往菲律賓考察，並已達成數十種投資或技術合作的初步洽議，馬來西亞與星加坡華商亦均表示將組團前往菲律賓答聘。此項事實充分顯示華商在海外經濟活動的份量，換句話說仍為領導東南亞各國經濟發展的主

地資本，方能進一步發揮當地資金的生產性能，促進國民總生產的增加，與提高人民平均所得，至於華商事業吸收當地社會資金的方式，不外下列數項途徑。

㊀吸收當地人民為股東：前述華商企業組織多屬獨資或合夥經營，出資者為少數戚友，當地人士即使有意出資加入股份，亦難獲機會，尤其是人在創業時對於事業前途每屬看好，發起人本肥水不外流原則，儘量容納戚友之資金，外來資金實難加入。至於股份有限公司集資對象雖然有放寬，且股份，轉讓也比較便利，但是，股東如無意出讓股份，亦未能硬性規定，於是，形成華商事業資本之來源仍以華僑社會為主體，就整個國家社會資金之運用情況言，是一種無形的損失，馬來西亞政府針對此事實，特再三鼓勵當地人民參與華商企業組織，並從事實際業務，以吸取華商經營工商業的經驗，這對於華商與當地人士，以及馬來西亞國家經濟的全面發展言，都是十分有利

源，健全資本結構。

㊁向金融機構融資：東南亞華人衆多地區，金融事業頗為發達，當地資本，華商資本及外國資本（包括我國公營金融機構之分支單位）經營的金融機構，多能適時增加事業單位，為當地人民服務，充分發揮資金供求介功能。華商事業機構業績優良，主持人信用卓著者，多能運用金融機構之資金，以供發展業務需要，惟就當前東南亞人民平均所得不斷提高，儲蓄能力繼續增加之下，金融機構所能提供之資金亦隨之大量增加，華商事業機構尚可進一步運用金融機構之短期、中期或長期資金，以助其業務之拓展。當然貸款需付固定利息，到期並應償還本金，這與股東投資者不同，惟如處於企業順利發展之下，一般利潤率均遠超過利率，則貸款與吸收股款比較，原股東可以分沾利率差額之益處。尤其是近半年來國際性通貨膨脹，導致物價巨幅上升，企業機構……欵者已分享通貨膨脹之利益……

目前在東南亞金融機構所吸收之資金中，亦不少係當地華人資金，特別是華商所創辦的金融機構與我國公營金融事業海外分支機構所吸收之資金必多屬華人存款。近以東南亞各國經濟繁榮，社會游資較多，故信託金融機構紛紛設立，鼓勵人民儲蓄存款，所付利息每較銀行業務為高，而這些信託金融機構亦多係華商與當地社會人士合資籌組者，例如今年七月三十日開業的泰國第一信託有限公司，董事會顧問是吉，是陸軍上將（實業部長）與僑領丘細見（東方糖業公司董事長，客屬公會理事長），董事長吉，拔臣沙越警中將（現任助理總監），副董事長榮信，良成（菲洛士電線廠董事長），董事蔡初基（味絲味精廠董事長），這份董事會組成的名單看包括政府有關機關首長、陸軍、警察、企業界與華商企業界領袖，透過這些人士關係，或且說藉這些信譽卓著人士的影響力，可以廣泛的吸收當地人民及華僑的存款，以供生產事業之需要，且該公司資本額達二千萬銖（折合一百萬美元），則可供應企業長期資金。

㊂發行公司債：華商企業組織嚴密，具有信譽者，除可循前述方式向金融機構借貸資金外，並可進一步以發行公司債方式，直接吸收社會資金，以供發展業務需要，企業機構對債權人按期支付利息，與前項向金融機構貸欵者關係相同。此外，更重要的一項方式，為華商企業機構公

公司資料 太古船塢

TAIKOO SWIRE LIMITED之前身為太古船塢及機器有限公司，一九七二年底以前乃香港兩大船塢之一，經組織及業務方面之重大改革後，於一九七三年四月改稱TAIKOO SWIRE LTD.。截至七月底，該公司之主要股東仍為太古有限公司，即太古集團在遠東區活動之核心機構。

太古船塢係於一九七二年秒進行組織及業務上之基本改革，首先與黃埔船塢合併修船及有關業務，特別為此而成立香港聯合船塢有限公司及香港拖船有限公司。兩家新公司俱于一九七三年初開始營業。此一合併符合經濟原則，對太古及黃埔兩船塢俱屬有利。

合併初期，太古船塢佔有香港聯合船塢有限公司及香港拖船有限公司百分之五十股權。一九七三年四月，太古船塢以其在上述兩公司所佔之全部股份連同其在HALL, MURRAY AND STEWART LIMITED所佔之百分之三十三權益換取太古實業股份有限公司七十五萬股每股二元之新發行普通股，又以換股方式獲取另外6,447,198股每股二元之太古實業普通股，此等股份原為太古有限公司、香港上海滙豐銀行及太貿有限公司所擁有。自一九七三年四月廿七日起，太古實業已成為TAIKOO SWIRE LIMITED之附屬公司。

TAIKOO SWIRE LIMITED現已成為一控股公司，其業務極為廣泛，包括：

（一）擁有太古實業有限公司百分之五十一點七的控制性股權。太古實業除經營原來之汽水，食糖，出入口貿易、酒店及飛機工程外，最近又接收了太古船塢在修船、拖船及救援船隻業務方面的投資。

（二）地產發展：太古集團近年的政策，乃盡量發展多餘的地皮。一九七一年間，尚稱為太古船塢的該公司，與香港置地有限公司合組惠安苑地產有限公司，在鰂魚涌太古船塢之部份多餘地皮上興建六百二十四個住宅單位及若干商店舖位，建築工程雖預定於一九七四年中完成，但全部單位現已售罄。上述住宅樓宇買家交來的部份欵，已計算在太古船塢一九七二年之損益賬內。一九七三年六月TAIKOO SWIRE將其在惠安苑地產有限公司之全部權益轉讓予太古地產有限公司，後者之業務概況下文有較詳細之說明。

一九七二年太古船塢與太古實業合組太古地產有限公司，以發展雙方在鰂魚涌之多餘地皮，並聘任兩間國際地產專業機構BERKERLEY HAMBRO PROPERTY COMPANY LIMITED及MACKENZIE HILL HOLDINGS LIMITED負責管理該公司之業務。為發展上述物業，太古地產有限公司現正與政府進行商討，全面性之地產發展大計。據悉該計劃相當龐大。

股權外，又接收兩間規模較小之附屬地產公司——紅山地產有限公司及成豐利有限公司所佔之權益。太古地產有限公司轉而將上述權益注入健誠建業有限公司，從而取得後者之大部股權。

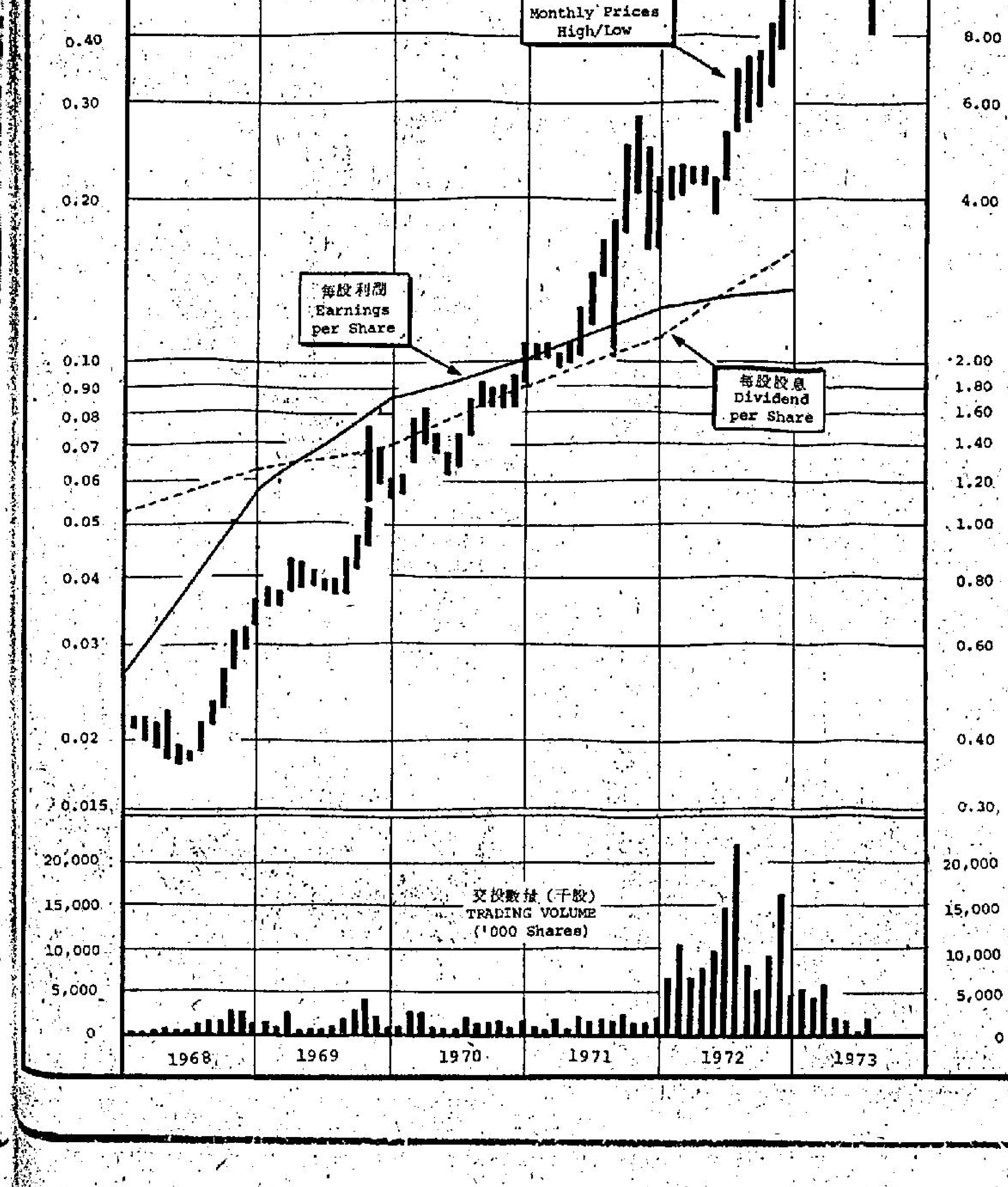

太古（TAIKOO SWIRE LIMITED）走勢圖

資本結構

太古船塢及機器有限公司於一九五九年成為公共公司，自此以來，該公司之資本結構曾經歷如下之變動：

年份	發行股數	每股票面值（便士）	實收股本（英鎊）	備註
一九五九	一，二〇〇，〇〇〇	五〇	六〇〇，〇〇〇	每兩股送一股。
一九六五	三，六〇〇，〇〇〇	五〇	一，八〇〇，〇〇〇	每一股送一紅股，及每一股分為五股。
一九七一	三六，〇〇〇，〇〇〇	一〇	三，六〇〇，〇〇〇	
一九七三	八四，八九四，三九六（A） 四二四，四七一，九八〇（B）	五 一	八，四八九，四四〇	每股十便士之普通股，分為兩股每股五便士之（A）股。以每股（A）股送五股一便士之（B）股。

未來十年經濟樂觀

技術及適應的變通才能，已在歐洲及北美發展了市場。而我們的出口增長率，多年來雖然在國際間諸多限制之下，一